（中華郵政局特准掛號認為新聞紙類）（明治三十九年十一月二十九日第三種郵便物認可）

盛京時報

The Shengching Shihpao

論說

狂熱與隱忍（傲霜庵）

青年學子。有時慨於國事。投筆而起。奮臂奔走。到處呼號。冀以喚醒國人者。無論東西各國。不乏其例。惟各校學生。一併罷課演講之舉。則吾人不敏。未之前聞。實爲中國學界獨一無二之創舉也。然而中國有識者及報紙。對於此舉。其意見分作二派。一以爲學生此項輕舉妄動。不但無補於事。徒慢青年道德修業之時機。無一利而有百害。表示絕對反對者。一謂現在國人昏憒偸安。不知國難爲何事。所以不得不俟青年學生蹶起運動。爲之喚醒。暗中煽惑。無所不至。甚至煽動學生。反抗官憲。似恐不及。吾人由公平位置觀之。若甘爲英美犧奴之走狗。於意煽惑。慫人子弟。則固爲吾人所唾棄也。若以身爲學生之故。爲不可干與國事之舊思想。亦吾人所難贊成。其故如何。吾人竊以爲所可貴乎青年學子者。爲純潔自由之思想。與熱烈不羈之意氣。若夫深憂國事。杌隉不安。雖身在學校。然心注國事。宜乎慨然蹶起。表其所志。何復爲斷看書聽講。看而不見。聽而不聞。則斷各生之鳴哉。惟同盟罷課之舉。則究爲何種意味。吾人百思不得其解也。自反而縮。雖千萬人。吾往矣。此非青年之意氣耶。人人意見之不同。各如其面。縱令千萬人往。吾不以爲然。則毅然堅持。不敢雷同。此非青年之自由耶。人之性情。人人各異。修政治經濟之學者。每以天下國家爲念。動輒發政治問題之狂熱。然好天文物理之學者。則不必相同。對於所有政治問題。淡焉漠焉。猶風馬牛之不相及耳。此次中國學生之對於政治問題。豈千百人悉抱狂熱。不堪勤學。其然豈其然乎。其中必有脅從。必有雷同。不言可喩。果爾。則罷課舉動。不特距青年之意氣與青年之自由甚遠。適足以暴露好事雷同之中國國民性矣。夫狂熱與幽憤。皆人之性也。狂熱之人。動指不狂熱之人。詆爲冷淡於國事者。而知幽憤之士。以爲狂熱者輕舉妄動。無濟於事。不若隱忍自疆。以俟他日之爲愈。由此以觀。罷課之舉。斷非眞憂國事者之所爲也。故吾人對於反對煽惑兩派。不敢左右袒。乃曰狂熱性成。欲已而不能已者。宜起而呼號天下。否則仍須在校。孜孜求學。俟其大成。貢諸國家。厥功豈必在狂熱者流之下哉。

聞日本明治維新之際。舉國鼎沸。靑年讀書十子。苟有血氣者。皆踴躍蹶起。莫不口談尊皇攘夷。是時獨有福澤諭吉其人。在江戶（即東京）垂帷授徒。（即今日之慶應義塾也）似不復知天下有兵亂之事者。當上野血戰之日。槍聲隆隆。有時流彈飛及。然福澤氏從容講學。置若罔聞。未曾中止。蓋以深憂國家前途。熟悉破壞易。建設難之故耳。宜乎維新亂平之後。躋躋多士。于實業。于政治。縱橫活動之新人材。悉出福澤氏門下。謂日本之有今日。半自福澤氏。決非過言。中國今日狂熱悲歌之士多。而如福澤氏及其門下者則甚尠。可勝嘆哉。又聞美國與德國宣戰也。美國大學生蹶起執戈。奮身入伍者。陸續不絕。驍驍彊場。殞命鋒鏑者。實繁有徒。此之謂眞青年之意氣也。蓋新興勃蓬之氣。橫溢國內之所致。美國今日之蒸蒸日上者。豈偶然哉。徒弄口舌。謂爲救亡者。非青年男子之所宜出也。吾人實爲中國青年不取。中國學生諸君。以爲如何。

孟督軍到底勿屈（傲）

孟督督忽然來長。外間頗多臆測。謂雖藉口探病。實則召集軍官。迭次密議。醉翁之意不在酒。可想而知。奉垣方面亦因此風說繁興。或謂雨亭刻已決定最後對付辦法。倘不聽。則行將訴諸武力云。此項爭執。只非由于大義名分之公戰。祇邊將爭權之私鬪而已。雨亭欲揮飛龍之威。虎字負嵎不讓。孰勝孰負。饒有趣味之問題也。惟虎字將軍不懼強權積威。崛起抗爭。其意氣之壯。亦有足多者。可謂稍具丈夫之眞骨頭矣。吾人切盼爲虎字將軍者。悍然死守。到底勿屈。寧加一痛棒於夫已氏頭上。使其知有所畏憚。勿使驕將更驕則幸甚。若夫無名無益之私鬪。果爲三省民人之幸與否。則吾不復忍官耳。噫。

聯軍由土軍略取之重要市街亞卡港全景

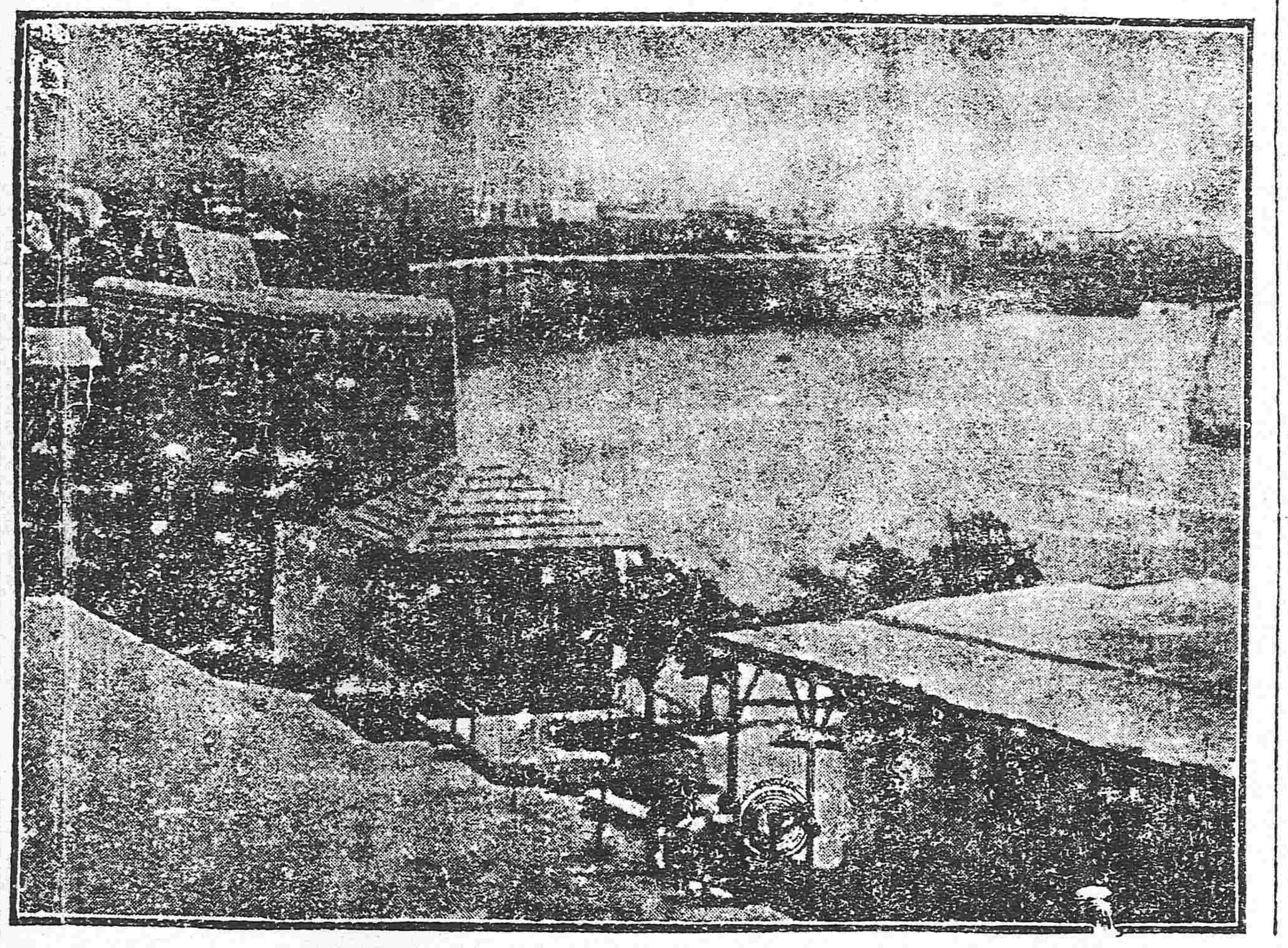

德國與拒絕簽印（傲）

聯合國媾和委員曰。德委員若不肯在巴黎簽印。則當令在伯林簽印耳。蓋臨指城下之盟也。聯合委員又曾聲言。凡聯合國提出之媾和條件。德國只須以諾否二字答之。並無討論是非之權。詎知德委員之抵巴黎也。其態度異常强硬。未或以戰敗者自居。不惟不言諾否。反主張提出對案。並要求口頭辯論。然而聯合方面究不得不讓步。誠以德國一行潰裂。則將成無主之國。聯合委員今雖聲言在伯林簽印。不知聯軍他日入伯林之時。將迫何人簽印耶。

對奧媾和之條約（續）

▲第五款關於陸海軍及航空條款　陸軍之各條件現不發表（海軍之條件）奧匈之各戰艦潛水艦及多腦河艦隊之船隻現經宣告後將移交協約協商各大國其所號巡艦二十一艘均應解卸武裝作爲商船現正建造或在海埠之各戰船及潛水艦屬於奧國者應行拆改但除實業外不得作爲他用並不得售於外國各種潛艦之建造裝配縱爲通商之用亦應禁止各種海軍器械彈藥及其他軍需於停戰之時屬於奧國者應移交協約國維也納之奧國無線報台於三個月內非得協約協商各國政府認可不得用以轉遞關於奧國或其同盟之陸海軍或政治上消息但以爲商務之用然仍受監視奧國同時不得建築電力更大之無綫電報台（航空之條件）航空條欵除允許德國留用飛機一百架及其司機等以檢探魚雷至十月止之條欵以外幾等於對德和約內所規定者（普通條欵）奧國承認不得委任遣派各項陸軍水師或飛機團至於各國亦不許奧國人民充入各強國之陸軍水師或飛機隊

▲第七款之懲罰條件　懲罰條件等於對德之條約但删除關於要求審訊德國廢皇之條件

▲第八款關於賠償條件　現留存未經發表

▲第九款關於財政各條件　現未發表

第十款關於經濟條件　經濟條件除船舶各詳則外均等對於德和約內所規定者然仍附加特別條件因前奧匈各部係一聯盟國體對於亞爾薩羅蘭斯居民之條件等於德國條約內所規定者所有契約現仍維持候各政府取銷奧國約定承認協約國所定之各種條約以保持其國民按國內法律應有之利益並將移交其有相關之文件及各消息（運輸之自由）關於運輸自由之各條款在對奧對德之和約中係屬一致只除其獨關係於德國境界之特別利益應可証實其適行亞德利地海灣

▲第十四款之混雜條件　各項條件於替代各款外實等於對德之條件本約經與國與三大强國簽押後即可實行而其各邦亦應批准實行（已完）

大西洋發現冰山

夫賽馬島百六十里之大西洋海面近忽發現巨大冰山已有二船被撞幸未沉沒船主從此當異常謹慎云

偵探短篇　一封書（八）（君玉譯）

闞潑爾下數級。向室內窺望。則室隅有榻橫陳。一少婦偃臥其上。似加束縛。容色憔悴。髮蓬蓬然委肩上。兩眼惺忪。淚點瑩然。時媼手一瓷盂俯身立榻前。少婦陡見燈光。愕而回顧。及見媼。長嘆一聲。即闔其眼。媼曰。痴婢子。盍食也。少婦不對。闞潑爾覩狀。復下數級。叩聞媼怒曰。汝不食。自有人來迫汝食。汝當知彼性暴躁。汝身將無完膚矣。聆媼叫罵。似非英人也。少婦聞媼言。復長嘯。引其螓首。就盂食。頃之。媼手盂燈。啓戶出。室復黑。闞潑爾躡步梯次。俟媼去遠。乃緩聲向室中言曰。女士。汝毋恐。僕即闞潑爾。即汝遺書之人。言次已一躍入室。少婦驚呼曰。噫。先生●●●。闞潑爾以左手掩其口。揮右手令默。復低聲曰。前日之夕。女士非遺一書者乎。書中非賸一金幣稿付郵者乎。而與通信之人。非闞潑爾乎。若然。則僕即闞潑爾也。僕知女士遇難。特來此。以拯女士也。少婦曰。信耶。然則先生何由來此。曰。由一零八號來。此屋。即女士與僕通電話處也。有友告我以電話號數。吾乃追蹤來此。嗟夫。吾覓女士。茲已第二次矣。少婦曰。先生來。儂亦滋感。彼萬惡之兇徒。設先生甚。輒或加害。儂忝先生名。乃冒昧上書。一求援手。嗟夫。先生視儂遭遇。知儂不自由甚矣。闞潑爾視之則全身束縛。立出小刃。解其縛。復以一枕。枕其左肩曰。女士。當少舒矣。並望女士語我前後事。少婦縛既解。血脈陡漲。面色忽泛慘白。至無人色。而疲乏且甚。闞潑爾出小瓶。飲以白蘭地數口。且曰。僕已知此中崖略。女士遺書於我。非令僕阻止夏克之刦案耶。願彼盜徒亞龍與女士何連。而彼意大利人及適才之老媼。又何人也。少婦歎息曰。儂名瑪娜。然人盡稱儂爲亞龍夫人也。嗟夫。儂不幸。乃嫁此傖。儂初視此人。實聰而勇敢。儂乃卒受其愚。儂父母早世。儂有妗氏。死時遺儂五千金磅。儂以孤苦伶仃。舉目無親。

廣告

滿鐵定期船　大連出帆

一榊丸（三四〇二噸）每星期五正午開往青島上海（由上海駛回之時逕至大連）

一神戶丸（二九二三噸）因定期檢查暫行停駛直至六月九日止

●以上兩船均設有船內無線電信局

▲除本事務所外在營口遼陽奉天鐵嶺長春各站均發售聯絡船車票

▲兩船現均有設備無線電信機

▲發售船票時間在埠頭事務所至開駛之日午前十二時四十分止若在代辦所同于午前十一時二十分截止

南滿鐵道株式會社　大連埠頭事務所

日本郵船會社　大連出帆

高砂丸　六月十二日　太沽牛莊行

高砂丸　六月二十日　門司神戶橫濱行

相模丸　六月廿三日　門司神戶橫濱行

代理店　三井洋行大連支店

客船票由本出張所自會如有坐客請至本所購買　電話　四六〇。二〇一

社會小說　梅蘭芳　預約出版

二千部限七月十日截止八月出書

▲欲知像姑之歷史者不可不讀此書

▲欲知北京之黑幕者不可不讀此書

▲欲知蘭芳之出身者不可不讀此書

▲欲知某總裁與蘭芳之關係者不可不讀此書

定價奉大洋一元預約奉大洋五角

▲郵費外加本城小洋三分外埠全八分

▲欲知蘭芳所以有今日者不可不讀此書

▲欲知捧角家之心理與怪現象者不可不讀此書

▲欲知婦女如何迷蘭芳者不可不讀此書

▲欲知男子如何迷蘭芳者不可不讀此書

盛京時報發行部啓

本報各分館代派處及省城各書坊均代售預約券

發賣

裝飾用西洋草花、盆花類、菜蔬及西洋奇花種子、農具

奉天松島町十七番地　下野農園種苗部　電話七九三番

函詢內容即日覆信

請看四鄭路鄭家屯站貨務處孫君景和字華棠及貨務員等之精明才幹

鄭家屯站貨物處貨物員孫公景和字華棠品正行端自任職以來事事對於管理貨務事宜不遺餘力且于理外交尤稱熟手該站前端皆爲孫君平和了結該站長深資臂助至於外人力而感德極屬言語尤稱和藹是以各界人士莫不口碑爭商號所運轉之貨物隨積壓之弊以故商民所轉粮石貨物等項非常敏捷至車所卸下該係孫君必親自監視荷夫輕取輕放以免損壞每於公暇之餘義以相勸勉限爲同人所羨慕如該孫君華棠誠遵局章之役者前途賀亦爲該局慶德人者聊贅數語以表其精明才幹云爾

遼源　山口公司　忠發合　興棧　萬盛棧　益源湧　濟東公司　德人　公興　厚記　泰東公司　巨盛太　德源店　福順店　四鄭公司　利源公司　大通棧　巨成棧　益和棧　全啓

敬啓者本公司東兼經理孟廣德字俊臣已於本年五月二十六日撤銷股份退出以後孟俊臣一切行爲槪與本公司無涉特此聲明

奉天強本林業公司謹啓

橫濱正金銀行奉天支店

資本金四千八百萬圓　積立金貳千四百參拾萬圓　奉天城內四平街　電話　日二一番　日二二番　日客用五三七番　中四七一番

總行　橫濱　支店　東京　神戶　大阪　下關　長崎　倫敦　里昂　紐育　桑港　布哇　香港　漢口　上海　北京　天津　大連　牛莊　開原　長春　哈爾濱　海參威　濟南

聲明作廢

逕啓者敝號於五月二十六日夜被盜竊去奉票二百五十元金票一百二十二元四角帖一千元敝號兌劵每張五元共四千四百元外有何福元借帖一張抵押何英珍領名作落吳家堡子地照四張佟松森價曾奉大南關市張李兩姓地契隨帶紅契兩張根頂三份等物雖經警察弋獲各犯惟隱贓不出案關竊取如有以敝號匯兌劵使蹟前列各項契約向中外商民抵押者概作無效恐未週知特此聲明

打鶯嘴子商號會發合公啓

營業　低利放欵　經理存項　包辦實業　接濟資金

特色　利息低廉期限從緩不分中外特別克己接洽和賺莫煩紹介擔保物件定資對借款每千元只取四元不取他項雜費

奉天浪速町　東洋拓殖株式會社奉天支店

資本金額二千萬圓　債劵發行額金三千五百萬圓

軍衣材料　新到黃色洋紗

遠方諸君賜書信示知樣子早聞知定購多數者敝店即派遣店員前往接洽

奉天大東門裡　怡信洋行　洋服部　電話二二一番

資本金肆千萬圓　朝鮮銀行奉天支店

奉天小西關路北　中國電話一九七號　日本電話長五二四番

行長公館　日本電話長五二三番

新市街派出所電話日長二七二番

本店　朝鮮京城南大門通

支店及出張所　東京、大阪、神戶、下關、釜山、平壤、仁川、大邱、元山、鎮南浦、群山、木浦、羅南、會寧、龍井村、大連、旅順、營口、遼陽、開原、四平街、鄭家屯、鐵嶺、安東縣、長春、吉林、傅家甸、滿洲里、齊齊哈爾、知多、哈爾濱、青島、濟南、上海、天津、海參威

愬訃不週

不孝承重孫建初等罪孽深重不自殞滅禍延

顯祖考紹雲府太君痛於民國八年五月二十二日即舊歷己未年四月廿三日子時壽終津寓正寢享年六十有九歲不孝孫建初男方軾方鼎親視含殮遵禮成服謹於六月十五日即舊歷五月十八日回家奠次日發引樓歷義園暫厝八日安葬叨在

年世寅鄉族誼哀此訃聞

承重孫建初泣血稽顙

孤哀子方軾　方度　方鼎　泣血稽顙

鼎惠懇辭　如蒙賜唁請寄天津日租界南布街本宅

中國局勢

●**香港禁止華人居住**（五日發 香港專電）
香港英人□□□（電碼不明）刻擬禁止華人居住並要求其撤退是即英國於在歐戰終結後復活差別待遇之第一步

●**排日青年被捕九名**（四日發 香港專電）
熱心提倡排日之中國青年共計九名刻爲巡警所捕

●**唐氏否認劉光烈北上**（六日發 上海專電）
唐紹儀關於劉光烈赴北京之電訊絕對否認並云南方代表現下均在上海

●**租界內商家預防波及**（六日發 上海專電）
此間法國及英國公共租界各商家一律關閉恐不免發生暴動

●**王鄂督電請解散國會**（五日發 漢口專電）
外交團將提出第二次勸告之訊傳至此間王督軍殊深隱憂以爲中國將爲第二之土耳其亦未可知當電勸政府從速解散國會依照舊選舉法以召集新國會云云

●**學生團與警察爲難**（五日發 漢口專電）
武昌學生團因爲運動排日與警察突衝以致學生受傷者五六名於是該團大起憤懣四日農學校學生包圍警察意欲復仇王督軍即派軍隊從事彈壓刻下漸形鎮靜
又電云武昌學生團自本月一日與軍警衝突後由排日運動漸變爲排斥警務署運動派遣代表訪問省議會副議長要其質問警務署長負責因之省議會於五日開茶話會協議本問題

●**伊犁全境緊急戒嚴**（六日發 北京專電）
政府昨（五日）接伊犁鎮守使楊飛霞急電略云過激軍刻在邊境異常活動內有一隊擬犯伊犁西北防線除由塔城調派騎兵一營外自二日起宣佈全城緊急戒嚴令以資防範

歐美時事

●**德對案中之膠州主張**（三日發 巴黎來電）
自四日後逐次接到德國媾和對案全文共計四十餘條就中關于膠州灣之主張畧云德國以該地方讓渡日本並無不可但要求德國官民在該地所有之財產充爲賠償金之一部份

●**航空規約中之條項**（三日發 巴黎來電）
媾和會議委員會討論航空規約原案全文盡行贊成不加修正惟其附則少許修改而採擇之該規約大概包有左列條項
一、登錄飛行機之國籍
二、關於國際的飛機之一般原則
三、航空機之航空能力証明書
四、關於在外國領域上航空之原則
五、關於離陸着陸及航空途上之規則並關於禁止搬運特定物品之規則

●**伯林宣佈戒嚴令**（二日發 倫敦來電）
倫敦來電云德國以有憂慮有內亂之發生現在對於伯林城從嚴宣佈戒嚴令一律禁止集合民衆

●**威總統審查對德案**（四日發 巴黎來電）
威爾遜總統與英首相魯伊特喬治氏二日早審查對德案並將是日下午四國會議關於德國答案之諸委員會之報告審議討論

●**俄激派大受披靡**（五日發 倫敦來電）
波蘭軍對於俄過激派軍採取攻勢已佔領東部哈利西亞全部其結果波軍與羅馬尼軍相聯絡過激派與牙利之交通刻已完全斷絕

●**聯合國之哀的美敦書**（二日發 倫敦來電）
聯合國刻已分致列杜蘭及利士阿尼愛的美敦書略云須設法使現駐利士阿尼之德軍撤退至現定區域

●**商辦鐵道將仍歸民間**（六日發 東京專電）
美政府前在戰爭中管理商辦鐵道刻已決定委之民間會社日本貿易界必當因之形好景象

●**比皇擬出席聯盟會議**（五日發 巴黎來電）
據聞比利時皇帝阿爾伯爾特爲列席於國際聯盟第一次會議擬在本年十月中前往華盛頓

●**克總理回答德國內容**（卅一日發 巴黎來電）
克禮孟士氏關于德國最近兩件照牒之回答謂聯合國不再接受德國通牒云云

●**阿富汗王乞和之詞**（二日發 倫敦來電）
阿富汗王函致印度總督乞和謂彼入此次行動並非企圖與英國決裂爽失和信等語

●**耶軍有佔據俄京消息**（三日發 倫敦來電）
此間現有耶斯杜尼軍佔據俄京比杜魯克拉之說但尚未接到確報

●**法政府准弛進口禁令**（四日發 倫敦來電）
法國內閣刻已允准撤廢進口禁令

●**英激海軍交戰之結果**（二日發 倫敦來電）
英國艦軍與過激派海軍在芬蘭海交戰已而激軍大敗逃往克龕士達

●**聯合國決計救助俄民**（三日發 巴黎來電）
聯合國商定俟掃蕩過激派後即將糧食輸往俄京務須救助頻於饑餓之市民刻已完結一切手續

●**美以食料接濟奧國**（六日發 東京專電）
據官場接電云美國對于奧國接濟許多食料刻已由杜利耶斯特輸往維也納並聞美奧兩國刻已成立借欵

西比利亞問題

●**歸日管理之鐵道線**（六日發 東京專電）
西伯利鐵道共同管理會議刻已決定烏蘇里綫（自耶夫根布加至哈巴羅夫斯克）三百三十英里及黑龍綫（自哈巴羅夫斯克至李奄河）一千七百英里暫時日本技術部管理

●**意軍擊敗西伯利激軍**（六日發 北京專電）
意大利使館接到西伯利意軍司令官來電云意軍在克拉智哪智斯哥東方與過激軍接仗敵軍在斐利札威斯克堅築壁壘其兵員亦較吾軍頗多然吾軍寡而善戰卒以敵軍秩序紊亂死傷甚多

日本近情

●**美大使定期回國**（六日發 東京專電）
駐日美大使莫里士氏定於本月中旬首途回國

●**改革行政制度之先聲**（六日發 東京專電）
日本政府企圖實行行政組織之大改革此次改正文官任用令即爲其片鱗

●**牧野男得博士稱號**（六日發 東京專電）
鄂克斯芬爾杜大學授牧野男以博士稱號

●**實業家會議借欵意見**（五日發 東京專電）
對華實業家關于新借欵團爲一致意見起見于四日晚在帝國賓館會商但未得具体的成案而散

●**靜岡巡查呈請不果**（六日發 東京專電）
靜岡警察署巡查五十四名五日在署內協議上呈縣廳爲同人生活困難之呼籲倘或不聽則實行同盟辭職等情但爲署長所慰撫而止

●**東拓社會擴充營業**（七日發 東京專電）
東洋拓殖會社呈請大藏省拓殖局許可擴張營業其地方爲山東江蘇直隸東成貝加爾州馬來半島及菲律賓等處

●**米價漸形低落**（六日發 東京專電）
此間米價自政府決定對付策後漸有低落之勢

●**青島改設總領事館**（六日發 東京專電）
青島領事館改爲總領事館其總領事一席已內定由高尾亨氏充任

命令專電

▲**大總統令**（六月四日）
▲教育次長袁希濤呈請辭職袁希濤准免本職此令
▲任命傅嶽棻署教育次長此令
▲署教育次長傅嶽棻著代理部務此令
▲內務總長錢能訓呈准綏遠都統蔡成勳咨請將綏遠警察廳試署警正鄭呈善免去本職應照准此令▲參謀總長張懷芝呈請任命王爲蔚爲直隸陸軍第二混成旅參謀長應照准此令▲陸軍總長靳雲鵬呈請授陳萬瑞爲陸軍步兵少校王恆泰爲陸軍三等軍需正張冲度爲陸軍二等獸醫正金國柱爲陸軍三等獸醫正均照准此令▲李玉麟晉給三等嘉禾章此令▲王培德江洪杰均晉給四等嘉禾章此令▲茲修正管理敵國人民財產條例第六條公布之此令
▲教令第十號　修正管理敵國人民財產條例第六條
第六條因債務關係五字删

五日提出第二次勸告

▲總統之譚話
▲說帖之原文
上議和會議決裂後即有公使團進第二次勸告之訊前日以來尤爲紛傳茲聞確實消息英國公使朱爾典氏五日午後四時因公使團之決議特晉謁徐總統將關於解決時局之希望爲第二次友誼的勸告至其內容係根據第一次勸告之主旨云

▲**英使謁見總統詳情**　新民通信社消息云外間盛傳之二次勸告果於五日下午四時由英使朱爾典代表各使向總統陳述矣朱氏先述來意謂因和會久停深恐戰端復啓用特以善意陳述意見總統答稱和平爲余唯一主張亦各國人所同希望無論如何必不再有戰事發生朱使又提及西南各省派人來京事總統答稱各省深知和平統一爲期不遠均各自派人來京接洽接洽各層亦頗相近繼又談及法律問題總統謂法律問題中外所擬辦法多種將來必可擇取最善之一種行之約談半小時朱氏頗表示滿意留呈之說帖原文探錄如下
茲英法日本義美五國公使對於上海和會停頓致生中國國內糾葛遲緩解決之情深系不平之念故擬聲明其所希望重行開會以使會議之目的現既彼此說明則似可早達舉可以儘前妥爲了結之意查雙方之於與各方公平及與中國並國民共同利益相宜解決之方法此時未及其時而各本公使深望無論何方面必不以何方法而允重開戰事各國公使陳述此意時並欲向中國國民及政府聲明其各本國政府與各本國國民仍存友睦良好之忱且對於中國能恢復統一國內和好之狀並中國政府能完全施行其欲達國民普通幸福所組織之權屆時各本國政府及國民當必滿意歡迎也

五日之重要閣議

▲蔡元培袁希濤免職
▲和平對待學界風潮
五日爲星期四閣議例會之期適值學生風潮復起故昨日閣議後即首先討論此次對付方法討論甚久均以學生此次尙無過激行動連日愈捕愈多愈演愈烈政府若再過事壓迫不獨捕不勝捕抑且恐激出各省之意外事件討論結果決定以和平方法對待學生即日一律釋放至關于善後辦法（一）更換大學校校長准蔡元培辭職以胡仁源繼任（二）更換教育次長准袁希濤辭職以傅嶽棻爲教育次長暫代總長事務並即責成傅次長傳集各學校校長妥爲接洽所有暫禁學生即由各校校長自行保釋妥議善後辦法此案議畢又討論日英美法四國要求在我國內亂期間損失賠償案討論結果決定依照辛亥癸丑成例辦理並聞昨日討論時間最長散會已午後一時錢總理復入府報告云

錢宅晚間之緊急會議

▲再令學生上課
▲教育次長問題
四日晚八時錢總理宅開閣員及軍警長官之緊急會議關於學生事有所討論當時議論頗爲參差最後決定不取嚴厲與放任之二極端辦法第一步從再令學生上課着手對於學校之根本問題當不搖動錢總理又謂袁次長堅請辭職在座者之中頗有表示對袁氏此次各種處置不甚洽意者遂准其辭職而以傅嶽棻署理（按此如見命令）傅字治薌鄂之武昌人兩湖書院出身向與錢總理極接近而與安福派接觸亦多並無亞於當錢由下臺繼王揖唐總任之時傅氏會受錢總理命詣王氏勸駕云云本爲銓敘局參事工詞章蓋亦名士也

奉天省議會議速記錄（續）

此次省預算收入如將提成免除僅虧十餘萬元不至開支數尙易設法彌補提成一節本席絕對否認至國家預算册須俟省公署提造送會以備參攷究竟某項可以列入省預算某項認爲漏列似由大家詳爲規畫以期完善同人對於疑問各欵請咨復恐涉延緩若請委員出席亦恐敷衍搪塞本席一爲應請財政廳長出席方能得確當答復三十六號（臧景祺）同人對於預算案主張一面審查一面質問本席以爲應於本日即請委員出席答復以解疑難之點卅九號（王如山）各種官營業與省公債既未列入省預算自必列入國家預算請俟索閱國家預算後將一切內容討論明確如有疑問再行提出質問書不爲遲晚至關於預算內其他不明之點即請委員答復尙無不可一號（馮景異）附議五十號（康季封）如索閱國家預算自知省公債列入何項預算以內現在應將全案從事審查若先請委員出席質問一節似可不必如有疑義僅可以提出質問書請其答復三十號（張成箕）不請委員出席何以得悉內容五十五號（孟廣瑋）對於預算案內多有不明瞭之處自難先付審查應先請委員出席以備質問蓋與其既明方易着手支配若者應增若者應減亦可期歸至當再關於國家預算即應請省公署赶造送會以供參攷四十九號（徐珍）預算案關係重要同人宜詳愼討論以期折衷至當（主席）至諸議局辦理預算尙請大家討論五十五號（孟廣瑋）先究應請委員出席大會抑出席於審查會（衆謂此時即應電請委員來會）下午休息後時即可出席

招商局圖南快輪准於舊歷五月十三日……

恭頌蓋平縣管獄員王君銘三司法長任君聲依之……

恭頌奉天右路巡防第六營中哨哨官董桓章右哨……

東魯聖然星命研究館由京到奉……

化痔

痔瘡之種類甚繁有牝痔牡痔脉痔腸痔血痔氣痔之別究其原因 [illegible]

精製化痔丹 [illegible] 每瓶現大洋 [illegible] 奉天大南門裡金銀庫東胡同 [illegible] 香廬分行全啓

遺精聖藥 媧皇補天丹

大洋一圓每料五瓶現大洋八角 [illegible] 此膏能拔去白髮及一切不應生之毛 [illegible] 能拔去每瓶現大洋一元

婦科調經宜男丹

婦人經水一月一行 [illegible]

奉天大南門裡省立女工傳習所隔壁崔氏瓣香藥房獨家出售

上海 人壽醫藥公司 餘年氏 秘製

珍珠鏡面散

沈製生髮膠

奶香白玉粉

上海 湯森氏

生毛髮藥水

治雀斑 愈斑光面水

治酒刺 面皰藥水

美容 皮膚白色素

痰

咳由痰生痰消咳自止故止咳必先消痰 [illegible] 奉天大南門裡女工傳習所隔壁瓣香廬誌

價目 每大盒現大洋一元四角 每小盒現大洋二元二角 小盒試服現大洋二角 每打現大洋十三元二角

批發格外從廉 外埠郵寄極便 郵票概作九五

奉天大南門裏崔氏瓣香廬全啓

中日編譯社廣告

本社應社會之要求辦理中日兩國文字編譯事務營業要目如下

一繙譯中日兩國官私文件

一製作日商業廣告

此外一切普通文字均可代辦 希望者請至小西邊外六號本社接洽可也

東三醫院

開業已經閱十星霜 [illegible] 爲華人之体質且以親切叮嚀與醫士悉本主義

奉天小西關大什字街

老福順堂

頭痛藥

五分鐘內 痛止神清

每包五角 每打五元

◎治咳嗽丸藥 ◎痧疥藥水 ◎參茸百補丸 ◎瘡毒藥膏

◎清胃化積丸 ◎牙疼藥水 ◎寧坤至寶丸 ◎通明眼水

總號設奉天大南門 電話一七六號

大補血 治痢丸 消毒丸 淋濁丸 梅毒丸 脚氣丸 殺蟲散 祛痰散

一包服用 安神 八時甜睡

睡藥

每包定價 良劑 銀洋八角

◎虎骨熊油膏 ◎脚氣藥水 ◎參茸甘露酒 ◎健骨丸

◎退熱平瘟散 ◎治痔藥膏 ◎甘露酒藥精 ◎香 丹

分號設奉天鼓樓北 電話一三八號

欲知以上所列各種藥品之功效及價目者請向本藥房取閱製藥目錄函索即寄通函購藥務請先將藥價惠下空函不覆

三炮台香烟

到底是好

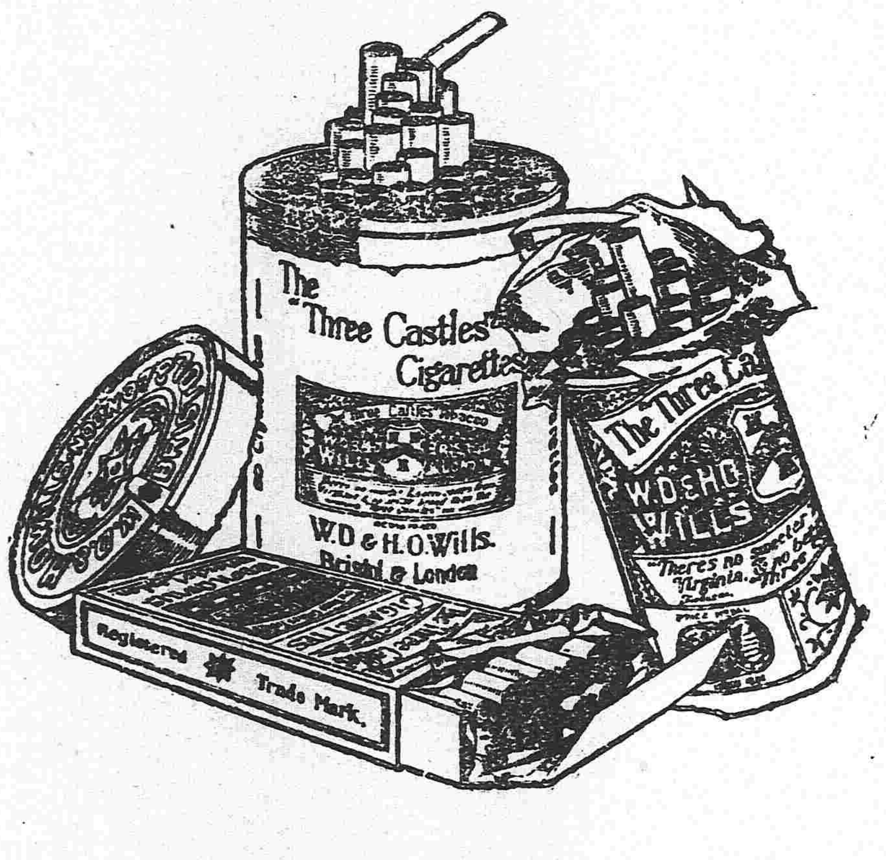

借問香煙那種好

人人都指三炮台

名不虛傳

中國各大煙店均有出售

英美烟公司

(91)

雇在英國名廠製造

○參角仁丹藥包照片圖

主治

▲中暑傷寒 ▲猝倒昏迷 ▲頭痛目眩 ▲水土不服 ▲腹痛吐瀉 ▲時令疫疾

注意

仁丹係日本醫學大博士之秘方精選貴重藥料專心虔製靈效尤大近有無耻奸商荐冒製假藥魚目混珠欺矇顧客企圖奇利賜顧諸君認明眞假勿其所謬幸矣

▲眞正之仁丹必裝于上圖之藥包發售故裝玻璃瓶洋鉄盒或開包零售並模倣商標等者均屬假藥也

敬告假冒賜顧請留意

價目

試服包……大洋五分

小包……仝 壹角

中包……仝 參角（裝呈洋鐵藥盒）

大包……仝 五角（裝呈百寶藥盒）

各地藥房洋廣貨鋪均行寄售就近購取爲荷

東三省新聞

▲奉　天▼

●六日之使署會議

六日(星期五)晚張使在使署召集孫司令等開第三次特別會議是日所討論者(一)軍費問題及(二)剿匪問題(二項(甲)軍費問題奉省軍費從前本異常支絀自軍興以來增加三萬以上之軍隊故本年度預算軍費一項入不敷出約在六百萬元左右此後擬酌減司法教育經費並實力整頓賦稅增加煙酒稅率如再不足求中央補助(乙)剿匪問題東邊匪患現已蔓延十數縣若不從速剿辦後患何堪設想除由剿匪營務處馬處長專任嚴剿外擬與吉黑二省軍隊聯防協剿務絕根株以上二端均經議決日內即當分別施行云(凝)

●孟吉督被控之內幕

吉林人民何仲仁等聯名呈控孟恩遠之罪狀分派代表赴京來奉懇請罷黜孟恩遠以救吉民於水深火熱其控告事項計分八款(一)縱兵殃民(二)長寇養乱(三)任用私人(四)擅自增兵(五)侵奪法權(六)捏報軍需(七)賣官鬻缺(八)紊乱金融聞張使業經批准電請中央撤辦此者謂孟督被控係某當局主使聲言爲吉去害以貫徹其統一政策者也(言)

●政府電告設立屯田机關

裁兵實邊政府曾迭次致電張使磋商辦法業經張使擬電條陳茲聞昨接政府來電(略)裁兵殖邊事務紛繁現已在蒙藏院設立屯田機關專責自後凡關于屯田事件請與該機關直接辦理籍省手續而一事權云(亡)

●馬瑞祿赴通化勦匪

東邊勦匪營務處總辦馬瑞祿已於日昨起行前往通化聞此行係督促各軍勦捕該縣一帶胡匪外擬在該縣組織營務處機關以便迅速施行前軍署軍法課員朱同善經馬總辦由京電調回奉隨同前往云(亡)

●東三省軍隊數目之調查

據某外人調查東三省軍隊數目極爲詳盡照錄如下(一)奉天陸軍四師(暫編第一師在內)每師平均八千五百人(將校在內下做此)共三萬四千人混成旅五旅補充旅二旅每旅平均三千四百人共二萬三千八百人衛隊旅一旅四千二百人巡防營八營每營四百人共三千二百人警備隊二團共五千人以上奉省新舊軍隊共七萬零二百人(二)吉林陸軍一師約九千人混成旅三旅又混成團一團共約一萬三千人警備隊十一營每營平均四百五十人共四千九百五十人巡防隊六營共三千一百五十人以上吉林新舊陸防各軍共三萬零一百人(三)黑龍江陸軍四混成旅每旅平均約三千人共一萬二千人警備隊八營共三千六百人黑河上下游巡緝隊一千五百人呼倫貝爾勝福部下蒙古兵約二千人以上江省新舊陸軍共一萬九千一百人合計三省兵額共十一萬九千四百人(凝)

●張使電詢西藏問題

西藏問題近日頗爲緊迫據某要人云張使因是項交涉多未明悉昨已致電政府詢問近來交涉之經過及將來遂至如何程度並政府所持之方針均請詳細示復云(亡)

●王永全電告閩南軍情

張使於日昨接援閩奉軍王永泉來電內云近日閩省南軍因黨派意見致起內鬨上月底粵軍司令陶賀彬與閩軍統領宋濤又派閩軍司令王榮光殘宋而陳炯明亦派粵軍梯隊長許永智等助陶向軍會戰於德化永春之間各有傷亡現軍政府飛電呂公望就近調停詳密查辦故刻下閩江一帶稍見平靜云(凝)

●汲師長有來省消息

自孫烈臣司令回奉後屢在使署會議內容極爲重大張叙五師長現在已有回奉消息聞汲師長亦奉張使電召令其來省磋商軍情不日當可來奉軍事前途又當多一番忙碌矣(天)

●吳總司令派員來奉

長江上游總司令吳光新因有與張使磋商事件特派司令部參議王載新來奉該參議現已抵省寓于華昌飯店現正連日與張使磋商云(亡)

●魁顧問晋京何爲

巡閱使署顧問魁星階六日早車赴京探其赴京之內幕有謂其偕有使命與府院方面接洽要務者有謂其專與某督辦磋商對付時局問題者或謂其純爲辦理私事者數說未知孰是(天)

●道尹呈報檢出印刷品

各省學界大起風潮張使恐奉省學界爲彼鼓惑特通令各屬設法維持嚴加防範東邊道尹方大英先行派員檢查信件茲檢出由外省郵遞鳳城學界印刷品一捲即行扣留轉呈張使核閱云(摘)

●中日大員交相宴會

關東軍司令官立花中將六日正午假日本總領事館大張筵讌邀列席者中國方面有張巡閱使孫師長史政務廳長關交涉署長袁秘書長三六橋副都統張旅長王警務處長照參謀長王副官長白憲兵營長米知事丁陶兩科長等十餘人日本方面陸軍次官小梨中將赤塚總領事當川民會長川野顧問小西會議所會頭島崎地方事務所長次席等主客六十餘人席次既定立花中將起立述開宴詞中國方面張巡閱使致答謝詞旋即一同舉杯爲立花山梨兩將軍祝健康劍光帽影歡飲一堂直至二時餘始行散去並聞張使定於今七日晚在使署讌立花中將及小梨次官陪宴者一如昨日云

●王處長將巡視各縣

警務處長王家勳以時局多故加以轉瞬青紗障起各縣防務關係重要擬即帶同隨員往各縣巡查警政之良窳以資考核云

●關課長赴京領餉

張巡閱使以軍隊開往北方者甚多所需軍費甚鉅奉省財政困難無款墊付特派軍署軍需課長關壽綸赴京向財政部領取軍費十五萬元日內當可攜返云(泰)

●護送奥人回國

有奥人前在俄國服務潜逃來奉在日站被警查獲送交警廳經王廳長稟明張使電請政府核辦嗣經政府覆電准由奉派警察憲兵各二名官長一名押送巴黎會議交德奥代表帶回本國於日昨護送起程云(摘)

●富廠長爲母祝嘏

東三省軍用被服廠廠長富葆康之母六日爲其壽辰除由備酒席慶祝外張使派員送往壽禮若干其他在省軍政各要人前往慶祝者頗不乏人並聞係大總統亦贈予壽匾一方(字曰年高有德)於日昨派員賫送到奉云(則)

●造幣廠淘汰人員

奉天造幣廠自陶勵青接任後廠內各科人員莫不分別淘汰茲聞文牘員李某撤任委高樹池接充並撤任稽查員吳書元等十餘員及其他各科工師差役等數人云

●軍需處長回奉原因

奉軍司令部軍需處處長壽先五以分駐前方奉軍餉械缺乏自應請領故於昨六日帶同隨員搭乘京奉車回奉旋即赴轅謁見張使云(則)

●財政廳催繳官莊地價

財政廳日昨訓令各縣知事略謂官莊地價屢經催繳又復一再展期現在續展期間已過迄未照繳甚至畝數地價報冊仍未造送長此推延非但於課稅諸多窒礙於升科前途亦不便殊甚若又延仍前拖宕定當懲罰不貸云云(天)

●防範學生排日之嚴厲

張巡閱對於學生之排日風潮迭經防範業誌本報昨據學界人云近來防範益加嚴厲除令各校對於學生一律禁假外並派警察每日至各校視察有無陽奉陰違或學生私行集會密謀舉動所幸學生中亦均知大体對於此事毫無表示云

●第四中學校近情述聞

昨晤學界中人詢以第四中學歸併後之近況據云學生等當初於一時之客氣群將白氏推出以爲後之來者必能學乎前車寬厚待遇精勤辦理不意竟致歸併高等師範而隸乎孫氏之下孫氏人極精明終日在應酬塲中校務如何並不注意即其手創之高師內容極爲腐敗對於中學殊爲漠然以故學生中之有識者撫今追昔莫不悔恨又云白氏之去純爲王永江一人之力但王氏亦非出於自動的實孫氏有以促成之也當白氏去歲面上恩擁時人咸謂其行將倒霉茲者所言驗矣至當局任白氏爲省視學聞白已堅辭不就云

●工業校風潮續誌

工業學校教員楊餘久因呼工師名字致起停課風潮已誌前報茲聞工師那德明以爲金木各科工師對於楊某居同等地位蓋楊稱教員那稱工師名目雖異職務相同且各班學生對於楊那均以老師事之楊竟於學生前直呼那工師之名且令其承諾那以同爲一校教授又居於同等地位何有如此稱呼遂不服與之辯並謂該校所招職業養成所之工師咸稱那爲工頭(係俗稱即主任之意)楊對於工頭尚如此蔑視對於其他工師直學生之不若是以全體工師大爲公憤即有辭職停課之事云(奇)

●講武堂將開夜課

講武堂之設原爲養成軍官人材故該堂於學術二科教授極爲認眞現聞該堂熙教育長擬定自本月十五日起在野外舉行夜間戰術藉資訓練云(亡)

●林長官來奉預聞

關東長官林男爵定於十四日晚間到奉住宿一宵十五日夜間南下已於前日通知日本總領事署知照矣

●巨匪已伏誅矣

前者由熱河阜新縣拿獲巨匪十一名遞解來奉當即槍斃二名茲聞餘匪經軍法課一再審訊供認聚衆搶掠不諱於日昨(即六日)又由模範監獄提出苑廣林王殿會徐振一三名當派騎兵一連押往大西邊門外刑塲伏誅云(則)

▲營　口▼

●日警官離營赴連

本埠日本警務署警補部小野寺氏經關東廳調充大連民政署警察差遣缺委遼陽警察署警部補志村接充又巡查谷竹氏充差謹慎服務精勤經關東廳升補警部調充大連民政署充差小寺谷竹二氏已於日昨將署內公務辦清赴連充差該署人員赴站送行者頗多云

●教育視察團莅營

日本大阪北區各小學校校長爲考察東省教育狀況游覽風情起見特組織教育視察團於日前由該國啓程來東視察其他各重要商埠已視察竣事遂於日昨下午二時許抵營當往日本尋常高等小學校實業學堂分別視察午夜間搭車南下繼續視察云

▲安　東▼

●馬鎮守使返鳳

東邊鎮守使馬龍潭坐鎮東邊於茲數載地方賴以安謐人民得以保障茲該鎮守使前因獲悉端午節恐有不法之徒乘機生事是以來安以資鎮懾現下地面如常遂於日昨午車返鳳矣

●飭領提賞罰欵

安東煙賭案件原歸法廳罰辦茲聞該廳已將三四兩月份所有罰辦煙賭各案欵項業經各犯交付完結是以該廳按名核算應提充賞數目除榜示外已將欵送交警察廳轉飭具領矣

▲輯　安▼

●請兵駐防照准

輯安所屬楡樹林子及熱鬧街等處商業繁盛久爲胡匪垂涎倘不預爲防範轉瞬青沙障起股匪竄擾貽害地方何堪設想商務會長楊席儒有鑒於此特向成知事請兵防駐經成公據情轉請撥兵駐防已蒙東邊鎮守使電准由駐桓步八營派撥一哨來輯分別防守云

●採木局長視事

駐岔採木公司分局因木牌開放之際安東採木公司特調長甸縣分局檢查員趙胡二人先行來岔以資辦公旋由安東委派副參事張紀辰充任局長日昨來岔就職聞張君對於森林事宜富有經驗既任局長必有一番整頓矣

▲新　民▼

●商承審舞弊敗露

邑南章士臺村住民杜景榮弟兄三人將廚役崔永全毆傷殞命經蕭妻林氏控究監押待訊各情曾誌本報茲聞縣署陪席承審竟不顧法律居然作弊蔑視人命重案詎事機不密被李監督察覺重提原被研訊據供由李紳從中說合等經手行賄該紳聞信潛逃商承審亦事前躲避現已派警察監視公館以期拿獲嚴懲將來如何容訪再誌

▲鐵　嶺▼

●廖知事公畢返署

縣知事廖彭君前因地方某項行政事務必須面謁當軸稟陳一切請示辦法現已公畢該知事即於日昨搭乘寬車返署視事矣

▲孫家台▼

●儲蓄會設立分會

奉天儲蓄會自成立以來在各商埠均設有分會近該會以本驛商賈雲集及開原縣境地廣人稠是以特派幹事劉方普來驛寓寓鼎新昌聞係設立分會專事放貸兼辦存欵以資擴充營業云

●司法警違法售煙

開原縣自經高等廳選照法部委任承審帮審及書記員承發吏以來由是分爲行政司法辦理民刑訟案章陸三知事以高等廳所派承發吏兩名專事傳票否但無暇顧及他事實屬難免積押案件時變通辦法用有額外司法巡警數名藉資補助承發吏之不足詎若輩一經司法科掛名即在外招搖撞騙最可恨者竟敢藐法吸食鴉片而更售賣烟泡希圖漁利當此禁令森嚴該警等竟敢違法若是有管理責者速查懲而重禁煙公令耶

●元豆忽升忽降

本驛現物及先物元豆價値月來漲落無常前十日間每斗一元六角左右直漲至二元一角一分嗣竟降至一元八角三分茲日昨午後又由一元八角三提至一元九毛七分聞本月中日商賈所有在該取引所買賣各期兌交元豆者賠賺爲數甚鉅云

●錢莊賠累歇業

本驛永興合錢莊設立未及數月已因攜動各種貨幣兼攙外客荒賬損失票洋三萬餘元是以無力支持乃在特產物取引所具情請求歇業至其房屋舖墊已經奉天永盛號全行接兌不日重行營業云

▲西　安▼

●電話局長易人

西安電話局組織資本係地方之欵其局長一職由縣知事委任該局長左星五前請短假赴省日久未歸當知事以電話之設原爲靈通消息該局長曠職日久殊與責任有碍茲有查礦委員鄒墨臣作事認眞堪充斯職遂將局長一職委鄒接充已於月之四日到差視事云云

●行政科長得人

縣署行政科長高爾村品學兼優秉性和藹到安三載有餘前後任熊崔二知事均倚爲臂助所有行政一切向無積壓前因案牘勞形患病多日該科長猶力疾從公瀕來病已全愈故各界人士咸謂該科長吉人自有天相而熊知事之知人善任亦可概見矣

▲范家屯▼

●代理盡職

本驛巡官鄭翰臣到差年餘不知因何被上峯裁撤所遺巡官一席現已委公主嶺稽查員奚明山暫行代理奚氏接事以來矢勤矢慎晝則督同警士沿街巡邏夜則按各旅店嚴查匪類若該員者可謂克盡厥職云

●水會成立

本驛向無水會遇有火警各商號閉門自守觀望不前以致星火燎原爲害頗鉅茲有某號田某聯合各商號組織一水會特于日昨招集在會人等約三十餘人由田某督率沿街遊行各身服白坎肩手持救火器一時觀者無不稱田某之熱心公益云

▲遼　源▼

●邊防軍陸續出發

陸軍二十九師五十八旅石玉泉旅長及工程營董煥章營長奉令防邊本待接防軍隊來遼即行出發日前第四混成旅七團楊團長所部之軍隊業已來遼是以石旅長及董營長整飭行裝於日昨率所部馬二營軍隊拔防北上今晨工程營董營長亦率所部軍隊開往固倫本毛頭駐防云

▲長　春▼

●南滿站火災續誌

本埠初三日午前二時頭道溝車站起火焚燬貨物倉庫直至次日未熄各情已誌昨報茲查起火之原因係貨內洋火料硫磺等均易犯火是以突發巨災其損失金額約兩萬數元併聞站長與事務所長及各部要人議定定章辦理凡商戶領未領之貨一概不管若交付在南滿公司有執據者可以賠補然亦須查考明白方能實行云

●願他開放自由花

頭道溝寶元班妓女翠雲被其領家毒打不堪勢將待斃日警署不知此等暗無天日慘無人道之事亦不加管理該妓忽欲死裏逃生偷跑於商埠巡警一區求入濟良所經東區濮塘執事人潘清齋保出調說一面着領家得錢一面着翠雲擇配詎領家額外多索身價勒令繳回該妓其中有花界事務所所長于魁馬子良等帮爲理論該不至令該女再淪落妓館也聞該女係濟南良家女子被人騙賣若再辦理不到任其領家索回則潘清齋及帮助理處之人於功德於人道於名譽未免均有虧損矣

●稅捐局長更換

本埠稅捐局長辦理稅捐事宜甚爲得力茲因汪清縣稅捐局急需整頓是以奉調前往而本埠稅局仍關要缺已由調伊通縣稅局長李金庸接充本月之六號交代視事矣

●師範生又罷課

本埠師範中學前有開會提倡國貨等情經吉長鎮守使並吉長道尹會銜布告未至續行提議鎮守使與道尹幷責承校長務習嚴加管束茲聞師範學校因校長過於壓制並有不合衆意之處該生等又於六號結就團體一律罷課聞該校長已經據情稟告教育所未識如何調理云

▲農　安▼

●維持人道之一班

農安東街安福里三等妓館金紅堂妓女無一善類欺客切財遠近安爲時有所聞昨有該堂妓女金蘭竟以年歲幼穉之養女迫作皮肉生涯當被警所某員查知立飭傳所預審移送縣署按法懲辦經代理承審員王皋如開庭審訊該妓供認迫女爲娼不諱當堂判令逼女爲妓法難寬宥處該妓本夫郝全徒刑一月以示薄懲至幼穉之女勒令脫籍留養俟其成人後再行擇配云

批　示

▲東三省巡閱使署批示

原具呈人陸軍學生關子東　稟一件爲報効講武堂差遣免荒學業由　據稟已悉現在講武堂職員早已委定足額礙難收錄所請投效之處應勿庸議此批

▲奉天省長公署批示

原具呈人王逃孔　呈一件爲捏詞妄控意圖賴產由　此案前據張雲閣等以爾佃產奪佃等情呈控到署巳飭二十八師確查具復在案應俟該師復到與爾等牽涉再由爾等赴司法衙門具控此批

▲奉天財政廳批示

原具呈人常雲山　呈一件請採本溪縣東園山子煤礦由　呈悉所具礦圖大致尚合惟與實地是否相符有無他人首報及其他妨害糾葛情事與煤鐵公司礦界有無關係距離若何仰候諭圖令行本溪縣詳勘覆奪該商應即帶同測量人限於六月十二日以前赴縣報到照繳旅費聽候查勘勿得逾延切切圖件存此批

原具呈人陳順純　呈一件爲報領官地由　呈悉該民所報之地四至丈尺是否相符有無妨礙交涉及糾葛並應列何等則仰第四警察署會同本廳稽查員往勘確再行核示副呈批發此批

原具呈人城人趙大勳　呈一件請採西安縣馬蜂崗上集礦子煤礦由　呈及圖件均悉查馬蜂崗地方究在何處圖內並未繪明又圖首註爲馬蜂呈文內則爲馬蜂崗殊不一致而有未合應將原圖發還仰即查照分別更正補繪並添足五紙限十日內呈送再奪再圖內字跡頗不清楚併應描寫清楚以昭愼重切切圖留一紙備查餘四紙發還公費存此批

原具呈人朱維新　呈一件遵送註冊費及計畫書請核轉由　呈及計畫書二份註冊費大洋二百元收悉仰候將該商前呈懇單驗明再行核辦可也附件存此批

原具呈人王瑞忱　呈一件爲報領官地由　查該民所報之地巳經有人報領在案該民所請係屬重複未便照准此批

冠蓋往來

▲林鶴皋氏(吉林督軍署顧問)六日早由吉林來奉赴錦縣

▲闞朝璽氏(第一師二旅長)六日晚由奉赴雙臺子

▲許藻章氏(國務院存記江蘇任用道尹)六日晚由津來奉

▲楊金怡氏(奉軍赴陝剿匪司令部副官)六日晚由陝西來奉

▲蔡平本氏(五十四旅長)牛永福氏(吉七團長)六日晚由奉赴新民縣

▲田中章三郎中佐(北京駐劄日本公使館附武官)六日晚由京來奉即赴連埠

▲山本唯三郎氏(日本商紳)六日晚由京來奉即赴連埠

▲赤脫曼氏(天津駐紮俄國領事)偕同夫人六日晚由奉赴任地

●各埠銀及糧食行市(六月七日)　金票對小洋票　九四元七〇　光帖大票十日限　廿五日限　正金銀行奉天支店　鈔票換洋(一六三元五〇)　●大連電報　●開原取引所(五月六日)

豆油 〇〇元〇〇
白小豆 〇〇元〇〇
紅小豆 〇〇元〇〇
花小豆 〇〇元〇〇

包米 一元七五
小米 一元五五
粳米 三元三五
芝麻 三元〇〇

同 小票對小洋票 一〇元九〇
金票對光帖大票 一一九九留
同 對光帖小票 八六八留

倫敦銀塊 五十三片四分三
倫敦上海間 五志三片
金票 〇〇元

香港買 九六元〇〇
金票(賣) 一七一元五〇
金票(買) 一七三元五〇

大洋對光帖 一二三元〇〇
光帖 一六元六〇
三三元五〇

全廿七日限
大豆 一七三元四〇
豆餅 〇〇元〇〇
豆油 〇〇元〇〇

六月十日限 金票 九五.四〇 鈔票 一六三.五〇
六月廿五日限 金票 九五.八〇 鈔票 一六四.八〇
光帖 八.〇〇 八.〇〇

報 (七日) 平均 六五度六(低五度六) 最高 七七度〇(低六度八) 最低 四七度八(低八度七)

神皋雜俎 (本欄歡迎投稿)

小說

政爭小說 情魔地獄 (五十三) (儒丏譯述)

第廿一章

伯戈爾斯布曰。君青年未婚。宜不知有妻之佳趣。想吾等未出征時。君亦曾在吾家晚餐。食畢。吾妻不僅以雪茄上之於君乎。修曰。吾頗感尊夫人盛貺。伯曰。內子尚有絕技。能炙英國之大菜。脫吾等僥倖能凱旋者。必使內子親為烹飪。以餉君。修曰。爾時吾必叨貺。吾猶憶尊夫人。每於夜會。好着青銀色之晚服。嵌以珠絡。如古武士之銀甲。其衣地則鱗鱗生光。有如蛇皮。伯聞言。突然曰。如蛇皮乎。君之比喻誠乃妙絕。語竟。面現慍色。修見狀。則大悔。以為出言不慎。致干伯戈爾斯布之不悅。遂遜謝曰。吾一時荒率。出言乃不知擇。竟以蛇皮為喻。君其不樂聞乎。伯曰。吾初不以為惡。且君喻至切。吾妻所御之衣。誠如蛇皮。語至此。作凝思狀。既又向修賽爾曰。修賽爾君。君與阿德爾夫交情篤乎。修聞言。少涉疑慮。因曰。君何為而問是。吾與阿德爾夫之友誼。雖不足以言深。然亦非泛泛。伯曰。君與阿德爾夫嘗互明其跡乎。修曰。吾二人莫逆於心。雖瑣瑣事。亦必相語。伯曰。對於婦人亦有所窃議否。語時。目視修賽爾。若察其顏色者。修則莊色答曰。此事在所不免。凡獨身之士官。對於婦人均不能無所窃議。惟吾與阿德爾夫則恒鄭重言之。未涉輕佻。伯聞言。微笑曰。窃議人家婦女。未必出以莊重。憶吾為少尉時。對於長官夫人。恒一一與以綽名。修曰。吾儕兩人中。亦時為此。伯曰。然則與婦人起綽號。亦以鄭重出之乎。修曰。事有不同。未可一概而論。然則君之所以急詢此。殆有何等意義乎。伯聞語。面赭。肺葉亦大張。嫉妬之念。猛然而熾。觀其狀。似已忘其所以者。忽發沈痛之聲。語修賽爾曰。修賽爾少尉。吾願君自審於君之名譽與良心。阿德爾夫大尉曾通於吾妻。有此事乎。請君據實語我。(未完)

離恨艷史 (續) (于忠祿)

淑貞慕鶯兒之心甚殷。而憐劍秋之情更切。因憐而生念。因念而成癡。從此素蛾弄影。倩女歸魂。而淑貞之鐘情于劍秋。已時時不能已矣。

夕陽慘淡。衰霧蒼茫。烏集荒林。雖花自落。歸鴉聲聲。動人鄉念。重樓幕幕。益覺淒涼。悲逝者之如逝。韶華不在。傷吾生之已矣。往事如煙。東風不語。偏吹薄命之花。南國香銷。空添離人之恨。芳魂一縷。夢想三生。不禁闇然而悲者矣。

涼風不作。暑氣逼人。劍秋。院深處。不勝其苦。乃散步門外。聊解縈思。帶一腔離別之愁。下三月櫻花之淚。時則冰輪乍湧。萬籟沉沉。一陣香風。動人鄉念。蓋其房後為金氏花園也。劍秋思及此。乃往園中一遊。及至落紅如雨。無堪入目者。嗟嗟。名花易老。造無物情。我欲叫天闇。叩東君。胡憤憤若是。使封姨肆其摧殘手段。于鶯花世界中也。不數武。見辛夷初放。芬芳中含嬌羞態。劍秋深訝其柔受殘摧。還此孤芳。愛不忍釋。且其視線直射於辛夷花上。毫不外散。忽聞有咽鳴聲。不知自何而來。淒淒切切。若斷若續。噫嘻。吾知之矣。是必花神被封氏摧殘。悲其薄命。空含粉黛之冤耳。然此不過劍秋心理的推測。而絕非事實上所能有者。復壯膽前行。舉目以望。見桃花樹下。立一女郎。嫋嫋婷婷齊齊整整。凌波微步。(未完)

筆記

▲志異 (蔭翁)

蓋邑之南六十里。是為熊岳。古城也。熊岳之東五十里。是為望海樓。名山也。山高六千尺。俯瞰渤海。如在衽席間。懸崖峭壁。古藤老樹。翳蔽天日。虎豹之宮。狐狸之窟。游客憚於登臨。樵牧望而震懾。皆為境內奧區。民國八年四月下旬。孫姓牧人。驅羊此山之麓。睡魔逼人。枕石高臥。一夢倘然。比醒。則羊三五成群。或飲於泉。或鳴於岡。獨一羖羊。直將陟彼天柱尚峯。若隱有馭之者。牧人因尾隨之。將至山半。忽有聲自長空來。若鳳鳴。若獅吼。若人之微吟長嘯。愕然四顧。疑鬼疑神。第見峯頭一小兒端坐。不泣不笑。遂負以下。兒與牧人。且行且語。詰其姓字。恍惚迷離。遇一老人曰。此河北坎村遲氏兒也。三日前忽然失蹤。彼父母尋覓計窮。問卜筮。訪巫覡。倉皇殊甚。一巫謂。兒為仙人挾去。敬禱或可珠還耳。其言驗矣。牧人遂送之歸。兒之父母。既謝牧人。則急詢兒之所苦。兒曰無苦。問恐乎。兒搖其首。又問寒乎飢乎。仍搖其首。及問居於何所。伴者何人。則高聲曰。華屋藤床。杯炙溫煖。與毛人嬉戲。互相搖弄。利爪惡作劇。額上指痕。其見之耶。詳問之。則忽呼曰猴。忽呼曰狗。而不甚清晰。蓋四歲小兒。所言亦不過如此耳。兒父與母。予未嘗謀面。其季父煦東。名下士也。與予同事。親為予言之。

蔭翁曰。自歐風東漸。哲理聿興。古聖人神道設教之苦心。概斥為迷信。似亦超矣。然泰西鬼學。荒渺亦不下於中華。特淺人未之聞耳。子寶搜神。東坡說鬼。可盡視為妄言耶。今聞遲君煦東。談其猶子矢而復得事。無非目覩而身歷者。宜非妄語。至兒所遇。仙乎怪乎。則不可知矣。

戲評

▲立山永順茶園觀劇記 (鏡)

日前乘蒲節之暇。應友人召。至立山遊覽風景。良霄無事。枯坐悶悶。乃偕友人至永順茶園觀劇。至時適為張瑞霞與金玉紅之桑園會。張伶飾白氏女。唱工頗隱。於秋胡上場問詢途徑時。描摹女兒貞節之態。及至家後陪情一場。繪色繪聲。恰得其神。惜該伶喉音略細。不無缺憾耳。金伶飾秋胡。惟該伶以十餘齡之坤角而學鬚生。唱時與青衣又無大差異。毫無鬚生氣派。遂使此劇不能生色矣。雖然該伶歌喉並不在張瑞霞之下。使學青衣而加意研究。前途正未可量。願其必欲學鬚生者。吾實不解其用意安在也。願以質諸該伶。其次為高俊齡之錯中錯。該伶已徐娘半老。身材既嫌太高。面目又令人見而生憎。而做工失之於過火。前聞該伶慣演殺子報諸戲。淫穢難堪。不可寓目。即今日此劇亦無怪其然矣。下者為千月樓之鐵公雞。未開幕之先。余將人聲鎮定。余亦欲一以觀。于伶飾張嘉祥。上場之初一段快板。唱得頗為勇敢雄壯之致。而日武工精熟。步驟穩固。至火燒向帥一場。與髮賊對打。刀鎗出入。危險萬狀。非素有把握者。不敢輕於嘗試。而于伶演來。如駕輕就熟。誠屬不易多睹。前與高月秋同以新劇著名於立山。稱為雙傑。洵不誣也。其餘配角亦均能合手。無懈可擊。則此劇之價值可知矣。

品花

▲王思明底是可兒 (弘農寄鶴)

駒光石火。來長已屆五年。作客生涯。百無聊賴。而北里風情。未嘗一回領畧。亦憾事也。昨讀瘦俠君評王思明校書。覺墨彩生花。詞香句艷。美人之風情態度。躍躍紙上。心神嚮往。顛倒迷離。恨不肋生雙翼。以覩玉人之芳容。想月殿仙人。當如瘦俠君所吟也。蒲節得暇。同友人遂東少年過訪。至其妝閣。眞乃瑯環福地。風味別饒。思明女史。果腰如春柳。面若桃花。言語忠誠。毫無青樓之氣。服裝雅素。確具閨秀之風。似此可憐才。誰不憐惜之耶。校書曾謂余曰。老母弱弟。生計維艱。仰事俯恤。全在我一可憐女兒身上。一生淪落。誰為知音之人。半楊淒涼。無非斷腸之地。此時愁眉深鎖。淚下兩行。噫亦可憐矣。校書又能唱露淚緣書段。因與談覺卿寶玉之事。臨行謂余曰。是書未可少年人常讀。一入情關解脫難之句。君其誌之。余深感其誠。不圖風塵數載。竟承麗人青及。斯亦幸矣。因步瘦俠原韻。率成四首以贈之。雀籠附金玉。瘦俠其嗔我不。

螺鬟巧結鑑雲光。學得蘇杭時樣妝。美人真箇嬌羞甚。杜牧揚州每斷腸。

繁華未足比芳妍。別擅風流雅欲仙。最是女兒能識士。儂今亦結美人緣。

出水芙蓉曉露盈。冰肌玉骨總多情。牡丹顏色誰能似。歷偏天涯祇有卿。

態度溫純工笑顰。鍾塘蘇小是前身。紅顏命薄憐卿甚。蓬斷萍飄墜碧塵。

雜報

▲奉天▼

●累犯煙案擬處極刑

昨聞使署政務會議之結果就中有三次犯烟者當認為不可教訓處以極刑以除毒害而示國禁之宣佈此亦殺一儆百之良法美意也果爾則奉天煙毒或可禁絕然不知對於有勢力而不能查拿者曾亦思有以處置否耶 (言)

●破壞煙禁之罪魁

南滿車站附屬地內藏匿黑籍中人甚夥此次經中日官憲力加禁止彼輩稍事斂跡不意西站某客棧內窩有李化堂者爲土販巨擘仍然明目張胆賭運煙土由奉分運天津上海等處銷售謂非破壞煙禁也耶 (中)

●第一樓添演藝術

第一樓園主爲迎顧客歡迎起見特聘孫氏弟兄四人登台奏藝其所演硬軟工夫靈敏活潑饒有可觀惟孫氏弟兄急于他往該園僅得留演三日是以自昨(星期五)日起該園坐客非常擁擠云(亡)

●區官包庇訟案

撫順縣南路第三區官白某自任職以來不事公務終日與厚生儲蓄會會長佟某(佟兆元之兄)往妓館冶遊並買妓女小樓為妾因之曠廢職務並認省城有名娼婦李劉氏爲義母揚言省城司法各機關均可接洽乃將拉古階坎地案完全包辦聲言可令原判取消現在省城中運動不知警務處曾知之否 (泰)

●商人在途被刦

昨有城東某屯商人楊永年由屯進城購辦貨物不意行至東陵左近突遇胡匪三人上前攔路當搶去小洋二十五元銅元十枚蘇袋一條衣服三件比及楊某報告鄉鎮警察匪已遠颺無踪矣 (癡)

●小綠天之對聯

公園小綠天茶社較之去年少加點綴桌椅亦爲之煥然一新其門前懸聯一副云(求名苦求利苦苦中作樂吃杯茶去爲公忙爲私忙忙裏偷閒挈瓶酒來)不知何人手筆想係舊聯移借者聞史耀五濱蒼兩君曾品茗於此大加稱賞云

●稽查舞弊撤差

陸軍二十七師某營稽查馬某早年充某要人馬弁因事被革去年託某要人關說得充今職詎馬某近日在外招搖撞騙無所不為並有包庇賭局情事事為該營營長查知以馬某所為有犯軍規即禀明師長將馬某斥革云 (療)

●藥舖販賣鴉片

小南關大街某小藥舖執事楊某專以販賣大煙爲業前經警察獲案所罰甚微楊某大爲得意現在竟大賣特賣無所顧忌查其顧客多半爲大兵及大老爺以致大胆爲之未悉警察亦有所聞否 (奇)

●拐騙幼女被獲

日昨京奉車至南滿站走下一婦人年逾花信携領有幼女一名年約十二三正欲轉乘安奉車時忽來男人二名齊喊拐騙上前將該婦與女扭住爭論多時嗣即一同往城裡法廳起訴云 (中)

●淫婦與人潛逃

東關口部府胡同盛得海之妻尤氏不安於室每日倚門賣笑招引一般無賴子弟不絕其門日前假言赴街購買貨物終日未歸查其四處尋找杳無蹤影遂即報告警察轉呈警廳長傳令各署代爲查找云 (擒)

●重收電燈費

大北關東聚店北胡同純益繅織公司間壁住戶王某家昨經順城街分駐所警察張某闖入聲稱所欠電燈費應即交付王某以已經交付有收據可憑與之爭論張某謂昨日僅將收據寫去你並未交錢今日快交罷不然有犯警規王某不得已又照數交該警察而去 (泰)

●省釋無辜

內務府三旗領兵代表史鶴樓宋文岐等控告辦事處郭辦鄭佳豐侵吞兵糧被該郭辦設法將代表逮捕羈押於瀋陽縣曾誌前報茲聞經代表等在省公署聲明被押冤抑當奉省長指令開釋催令行數日仍未釋放不知其中尚有何故耳 (則)

●因訟殞命

小南關合興福胡同住戶鄭洪恩前時買得麥子山西學田若干爲新學董鄭連城所否認控諸法廳鄭本孱弱審不得直遂委人代追契價(當時已經交價)五月二十七日經地方廳開審鄭連城仍然否認雖有証據法廳亦不予主張致鄭洪恩氣憤填胸即於是晚身死置產業者幸勿冒昧從事也

●無異刦奪

九日小西門外馬家館東胡同有某甲者行經該處拾得錢票甚多不料被軍人瞥見上前拉住意欲分肥某甲以錢票係自己所拾何能分潤遂伴稱此洋係自己所有並多方起誓軍人不信互相口角卒之將某甲帶營藉壓力欲沒收其洋未識該管長官知部下有此暴行否耳 (毛)

▲來函照登

大主筆先生文几敬啓者繡麟本蒲柳弱質徵逐歌塲妄獲虛名慄慄危懼乃昨見六月四日 貴報東三省新聞欄內載韓委員受人運動一則其中所言韓委員李廳長各位長官均與繡麟素不相識繡麟亦無夤緣等事繡麟何人胆敢從中運動無乃優獎太過乎至謂韓李兩長官如何情形繡麟實不敢過問亦不敢爲之辯白惟謂繡麟暗中運動則實無其事查繡麟雖係身爲歌伶並非娼妓可比除登臺奏技而外未嘗以色相示人其所以操此賤業者亦只以家道徵寒實逼處此有何能力結識官長若依 大報所言則繡麟之能力偉大倘果具此偉大能力則事無不可爲又何必逐日在此長春賣藝乎總之繡麟列身伶界已屬降志辱身惟幸今文明各界不以伶人爲下賤亦足自以解嘲若謂降及于娼且左右行政長官則繡麟所絕不承認者也特肅著箇懇叩 登載來函內以作更正還我清白之名則感激靡涯矣耑此敬請

撰安 女伶錦繡麟鞠躬

▲閱來函文情衆至娓娓動聽該伶有此捉刀人明眼人自能識其能力之何如耳

▲海城▼

●郵務起色

海邑二等郵務局現經該局長力加整頓凡匯兌款項寄送物品及信件等皆親自檢點無稍疎懈是以該局事務日見繁興應接不暇收入之款較前起色云

●警官盡職

警察一區馬隊巡官紀秀臣步隊巡官張玉階二君以時值胡匪跳梁防務吃緊雖保安隊在外游擊而城關重地尤宜戒備除飭長警日夜梭巡外該二君復不辭勞瘁親出查察務期匪徒絕跡閭閻安堵詢爲盡職誰曰不宜

▲安東▼

●打傷華人

安東永安街魚市地方昨有日人魚船停泊賣魚有買魚華人高某將魚搬運岸上不知因何該日人手執鐵鈎打傷高某頭部立即昏倒經一般警察一面將高某送往醫院調治一面將日人送交一署核辦矣

▲義縣▼

●假票何多

本城南街萬源合當自去歲由上海刷印一角一元之紙幣數十萬元行使市面近來不知何故發現該號假票並有挖補一角爲一元者甚爲精巧刻下市面多受此害在該號因此兌換眞假不分時生口角各界其自注意可也

▲錦縣▼

●落馬送命

駐錦陸軍二十八師騎兵第三營馬十一連劉排長奮縣五月五日早八時會同各營軍官進城向師旅長賀節歸時行至東關土門子外十字街未悉何故該劉排長所乘之馬失足彼即落地及抬回營中醫治已一命嗚呼矣

▲興城▼

●煙鬼吹牛

邑南街朱府胡同住戶張需然承先人張洛香之餘產百萬家資任意揮霍早與其妻李氏均染阿芙蓉癖無論晝夜一榻橫陳值此禁烟之令雷厲風行張既視爲具文大吸特吸反時自詡曰吾門前懸有急公好義之匾額係榮道尹所親賜彼地方官吏警察雖知吾吸煙亦於吾何未識有禁煙責者亦有所聞否耶

▲孫家台▼

●電話不通

驛東小孫台開原電話分局設立兩載辦理尚稱完善惟對于商人向西安西豐迦話時有滯塞近來由該分局掛往東山各縣電話又復不通探係因西豐縣至西安之杆線多有損壞該局刻正重事修理以重興業并靈通消息云

▲四平街▼

●歡送站長

四鄭路四平街站站長律長庚對於紳商各界十分融洽茲奉局長調委鄭家屯站站長昨四日午後二時赴鄭履新各界齊赴車站歡送鞭炮聲喧頗極一時之盛

●站員易人

四鄭路四平街站站務員郭續潤任職以來奉公守法昨因鄭家屯站屢起交涉幾釀事端經廣局長改委鄭家屯副站長遺缺已由鄭家屯站員孫華棠接充查孫久任路政精明強幹此番受任必有一番整頓矣

▲西安▼

●請立鑛標

西安鑛務會會長傅興周以邑境鑛商林立鑛區毘連包套糾葛之事屢見迭出與其事後訴訟莫如防之於先特請縣署飭令各鑛商按照所領報之鑛區豎立木標以清界限而免糾葛縣知事以此種辦法甚屬可行即批令照准辦理云

●窃犯送懲

中區警察巡官張品一據第五派出所巡長孫慶章呈送偷窃本街商號福合慶麻袋之窃犯趙恩普等數人經張巡官訊問賍物確實該犯等遂供認不諱張巡官已將該犯等送往警所以憑核辦云

▲西豐▼

●鄉人昧良

邑東雙河鎮惠民醫院醫士王紫霞醫術深邃着手成春日前爲鄉人某甲將治腿疾不數日霍然某甲希圖省費謂吾腿雖愈實未去根不能付給全費旁觀者皆知該農人素多昧良狡頼之事故咸爲不平

●淫婦無恥

縣署東某姓婦年愈不惑貌甚醜陋每日塗粉抹脂忽結高髻忽垂大辮作種種狐媚之態以淆惑鄉人見者多掩袖胡盧而彼則忝然不以爲怪噫誠無恥之尤者矣

特別廣告

請看 官紙局重新開辦

敬啓者敝局始設以來貨精價廉久蒙各界推許近因主任經理病故財政廳委谷經理繼任並派委員查貨兌賬停辦幾日以來有誤各主顧要公務深歉爪現已接點竣事照常營業貨物力求精美價碼格外從廉以副諸君惠顧之雅意謹於四日開市乃請各界諸君光臨無任歡迎再擬本局業經高彬卿王玉振張子文謝振甫等業於三日辭出脫離本局關係恐未週知特此敬告

奉天官紙局謹啓

奉天惠工有限公司續招藝徒廣告

本公司織染木漆等廠前次所招之藝徒仍不敷用擬再續招四十名年齡在十五歲以上二十歲以下並以粗識文字者爲合格有志習業者於舊歷五月初九日起赴本公司接洽可也此佈

梅蘭芳小說預約劵

代售 奉天督軍署胡同路南 震泰報局

九重綠香皂
芝蘭黑香皂

此香皂本以驅除汚穢之葯料與保護皮膚之葯料配合而成無論如何烏暗之皮膚一經洗濯肌膚自潤香氣馥郁裝製完美誠有一無二頂上佳品謂予不信請嘗試之

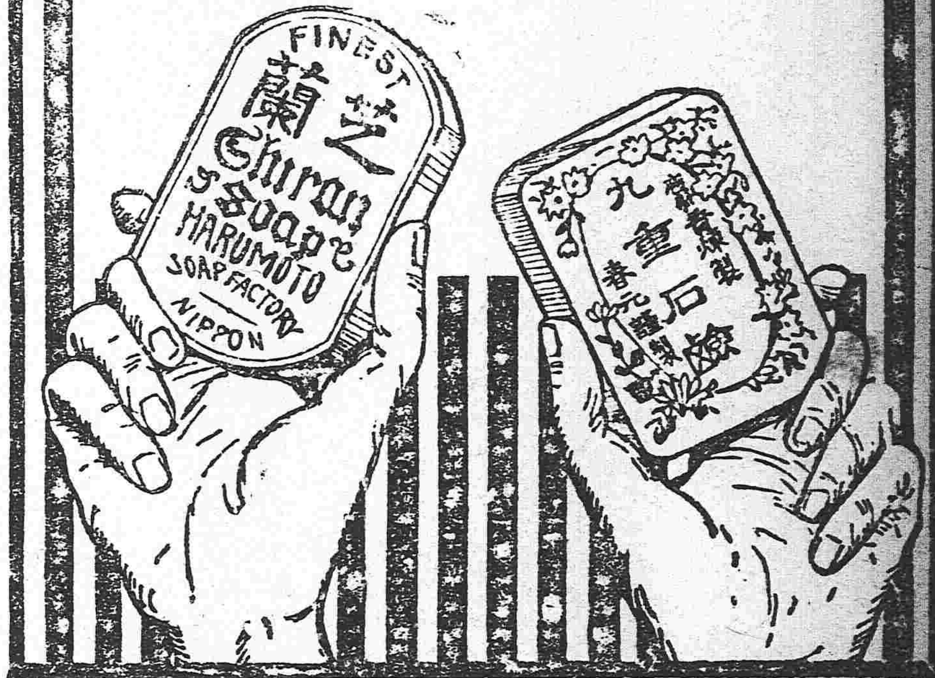

看不着染得的
實在染成天然黑髮一樣

染白髮靈液 **那伊斯**　大瓶 七十錢　小瓶 四十錢　男子用 卅錢

那伊斯之五大特長
□僅於二十分鐘染
□可保永久毫不褪色
□衾枕襟裾不着汚点
□毛髮曲娩儘可矯正
□使用方法極簡易爲

發賣 大阪 東京 丹平商會
各地到處藥房及化粧品店出售

山口運輸公司
本店 大連市監部通
支店及出張所在地 長春、公主嶺、四平街、開原、鐵嶺、奉天、遼陽、牛家屯、營口、旅順、

敬啓者公司鐵路省神戶設立歷經有年專代客轉運貨物及各糧石繼後設辦各處振興運輸近除公司特於大連開設門面以及本站設支店祇因牛家屯站僻于街內多遠上汽諸君多不便利是以在營口老爺閣街眾設新站門面至于合城運送貨物下往均甚順妥如與賜顧請爲面議
左開各支店設在專用鐵路枝線　長春　公主嶺　四平街　開原

◎聲明　低利放欵限期從緩不分中外莫煩紹介
滿洲農工會社
奉天十間房 株式
電話日五二八番
營業課目
○低利放欵○經營農業○土
受託土地之管理及處分○
地建築物之買賣及貸借○
買賣各種債票及股票○辦理
保證事宜○代辦商業行爲

日本老牌
臭蟲立斃藥粉
中外各葯房及洋貨店均有發售
應驗如神　穩入睡鄉

長生術
長生術云者、人但知其爲長壽之法不知人既長生世上、當長有其生人之樂趣始爲正確之長生、若夫頭童齒豁晚景堪憐則亦何貴有此長生術哉、向來長生術中最忌房事如此以求長生人樂趣索然不知男子七日而行千房爲人生必要之事但不可過度耳如有相當之補助品、則更爲有益者。

泰昌公司新發明
和合藥水(一名育亨精)
【定價】大瓶二元　小瓶一元
能補血生精助興壯力誠長生術中無上妙品也

【一名育亨精】
主治效能
治心房不足陽物萎縮、見陰不擧、陽物不堅房事不能精液寒滑、遺精血薄氣衰氣血萎黃氣血兩虧先天不足後天失調

和合藥水功驗之謝函　開列于左

安徽巢縣薛家巷李君來函

泰昌公司大鑒敬啓者第年已四十有三膝下猶虛堂上椿萱望孫力殷但內子與小妾身體並無病不審爲何不孕也、前賠鄉人許君偶然據及女子不能生育之理、技汙君云緣男女久處情薄缺少興致栗乃介紹貴藥房出品和合藥水囑試用之旋托郵局購寄二瓶試用之後深佩貴藥房調製之偉功能增世人家庭樂趣者如此現內子爲妾復均懷孕他日弄璋當再登報頌揚大惠也先此稱謝並頌
大安　第李少堂謹上　九月初四日

泰昌公司主人惠鑒方同多壯陽之藥鄙人有好奇之性曾經試服多種難能勝任愉快事汲輒覺疲倦異常惟貴公司之和合藥水既能增加快美事畢亦覺精神煥發頭腦明晰眞奇藥也聊書數言藉鳴謝悃專頌
道安　江蘇泰州海安市　謝伯誠上言　七年十月一日

敬啓者鄙人素有陽萎之症遍服中西醫藥未能奏效自分此生無復生人樂趣矣、日前偶讀北京順天時報知貴公司有和合藥水出售當托京友在信昌藥房代購一瓶帶來試驗三天居然勃起欣喜之餘無以爲報專此道謝即上
泰昌製藥公司主人台鑒　山東章邱　沈福星啓　七年六月十八日

逕啓者鄙人性好冶游每致臨事不擧懊悔萬狀日前偶游滬上購得和合藥大一瓶如法服之大奏奇功事前十旬鐘服之不特可以大擧更能延長時間增加與趣洵聖藥也專函申謝敬上
浙江蕭山盛春滾啓　七年十一月十九日

經理處
安東縣 井上誠昌堂
漢口 思明堂藥局
同 若林洋行
南京 丸三大藥房
上海 東亞公司
青島 井上誠昌堂
濟南 文明公司
天津 金山大藥房
北京 信昌大藥房
奉天 井上誠昌堂
開原 佐藤廣濟堂
長春 藤田大藥房
吉林 五洲大藥房
營口 東瀛大藥房
鐵嶺 平記藥房
哈爾賓 井上大藥房
大連 小林卷助商店

商務印書館精製

摺扇			紈扇
小號	扇骨均二十排分　全玉 全漆 全棕 全檀 象牙 玳瑁等十四種　價目自一角二分至八角四分		彩印 雙絹冲牙　七角
大號	扇骨均十六排分　全漆 全玉 全棕 三種　價目自二角四分至一元二角		彩印 單絹棕柄　三角五分
女扇	扇骨均三十排分　雕湧全冲牙 牙心 牙沖 瑁心 瑁邊 三種　價目自二角二分至八角		
	以上彩色扇面小號及女扇均加三分大號加五分		

各扇書畫均就古今名人眞跡影印。凡行楷、隸書、仕女、人物、翎毛、花卉、山水、博古無一不備。每類之中。復又擇印多家。以便諸君隨意選擇。

中日合辦 **正隆銀行奉天支店**
本行除照一般銀行例辦理一切外在重各項事宜如左一所有辦理存欵合項以親切叮嚀爲宗旨一放貸及匯兌事宜務主簡捷以顧主一凡放貸各欵以公債票爲抵押者息率格外從廉尙廣凡各種公債票照市價從優交易一兌換金銀小洋事宜照市價格外公道以一招徠
奉天新市街　奉天小西關　電話六八〇番
本行 大連　電話長日二五二番
總辦 大山通　電話中二七一番
分行 營口 安田善三郎
鄭家屯 撫順 開原 錦州 長春 芝罘 天津 旅順 電話長六八一番

民國要聞

●東報論西藏交涉

上月二十一日駐華英使朱爾典氏向中國政府要求開始西藏問題之交涉此問題爲中英間多年之懸案關係至爲重大若照英國主張解決則中國已失西部邊境之大地域因是所被之不利益實難盡舉其所失地域之廣所損利益之大無異戰敗國之割讓領土是以中英開始交涉後其眞相爲一般人所知則物論沸騰或有倍於山東問題者當此南北統一難成民心之歸嚮未定之際更惹起山東問題以上之對外糾紛必使時局益形危惡恐錢內閣終難免顛覆也徐總統之託辭遷延開始交涉之期實有不得已之苦衷

中央對於西藏之爭其由來極久藏民亦不欲受中國之羈絆雖見兵革之慘屢次交涉悉未解決第一次革命後中國南北之爭不絕無暇顧及邊事藏民亦看破中國政府之不足恐中國在西藏之威信遠不及昔日於是中藏關係愈形重大不僅中國不能行其改西藏爲行省之計畫英國利用達賴喇嘛無所不至無幾中藏開釁藏軍東進而陷裏塘征藏總司令尹昌衡苦戰無功結局中國讓步雖已訂平和之協約平和終不及一月中藏再行決裂而華軍復不振達賴喇嘛提出講和條件(中國政府每年須以五百萬円之欵(西藏政府承認西藏財政之獨立西藏不干涉中國之共和政治)英國亦提出要求五條要求不許中國干涉西藏之內政亦不得改爲行省一方面蒙古西藏復訂互相承認獨立互相援助之協約從此西藏問題愈爲複雜大正二年按即民國二年十月中英藏三國委員在印度西木拉地方會議解決是等問題然在德里地方會議英藏兩國委員互相提攜作成主張決議書已經兩國委員簽印中國委員陳貽範不肯簽字故迄今未能解決歐戰勃發後英國雖無暇顧及西藏猶不忘爲藏人之後援前年東部西藏發生中藏兩軍之衝突藏勢優甚而中國之兵屢敗先失察木多四川巴塘亦爲藏軍所蹂躪土着會長斡旋講和藏軍提出要求三欵(一)中國撤退駐藏之兵(二)西藏兵駐屯四川省境(三)賠償軍費五十萬元至其中國之威信益不振

一今也歐洲大戰既終英國再得逞志於東方此時中藏關係之於中國最爲不利今假對華新借款團成立英國優先權總行讓與該團英國或因是失其在長江流域之獨占勢力乃爲失之東隅收之桑榆之計以求償於西藏方面據傳聞云德里會議後英藏兩國決定將崑崙安定塔以南之新疆省青海全部甘肅四川兩省西部雲南西北部之安東子編入西藏之領域并承認西藏之自治中國兵不得駐屯於西藏西藏承認中國之宗主權但不得將西藏改爲行省云若此種主張實現則新疆甘肅四川雲南之西部均入西藏自治區域中國更遇領土分割之禍事實上新舊西藏併歸英國勢力之下宗主權有其名而無其實中國一旦失此廣大之領土果能甘受乎若英藏兩國排萬難而得貫徹主張實東亞之大問題也由中國方面論之則因歷史地理的關係主張西藏立於中國宗主權下而維持現狀似無不可然中國本部尚未統一何能關與藏民福利增進且藏民深惡中國之羈縛則中國徒依舊來之空名維持其權利不僅毫無理由即依民族自決主義割出西藏爲多數藏民棲息之地亦不得遂謂爲侵掠性質之分割領土英藏之此種論法而處此機會武力誠不可侮中國政府果有策巧爲拒絕保持舊來之位置乎漫然延期決非上策交涉之開始蓋亦不遠西力東漸之勢越重山峽嶺隨大川巨流而由世界高原臨吾人之東海日本極須注意也(譯六月二日大阪每日新聞)

●藏番內犯與川陝

▲玉樹吃緊 ▲川陝聯防

藏番內犯川邊危急最近甘邊亦受影響玉樹一帶同時吃緊甘督有爲急電到京籌商防務軍部亦去電指授方針并由近處酌撥援隊星夕馳往一面並電川省接洽川省熊克武等亦電告近狀並擬不分畛域互相策應有川陝聯防計畫請中央核定云

又一消息云川省熊克武氏近因藏番內犯與中央取一致行動特派胡鄂公黃金鼇二氏爲駐京代表以便不時接洽云

●局部和議之不成事實

▲代表及政界要人之否認

連日外間傳說政府與南方將爲局部之和議並實以種種電報證之論以政界中人及來京之各代表均云日前會有人作如此說法而當局實無此種進行且往來電文中亦無形似局部和議之語就連日來總代表及各代表之行動言之亦多係就上海和議維持方面言並無局部之說法也惟最近政界中有一小部分人主張謂先謀南北實際上統一辦法然後再言議和之賡續問題此種方法如南北軍人來往甚商不干涉政治即其一例實以南北先求統一實際上問題爲對外之一種方術所有上海既決之雙方事件均置諸將來磋商此爲維持聲中之一種特別主張自此以外並無所謂其他之消息至連日往來電文其大半就維持大局及和議立言此愈證明局部和議之只能備一說以徒供談笑資料而已

●武鳴來電徵詢裁兵辦法

陸武鳴昨來要電致東海云前議裁兵問題廣西軍界始終未渝斯盟現在應爲被裁各軍確已入手籌備中央所擬裁減北方軍隊究竟有無籌備以及裁軍需費是否專恃善後借欵請事詳即電示以便協商也

●陸岑間最近之關係

某方面得廣東報告陸岑間最近之關係謂陸幹卿于五月二十三致電岑西林萬分懇切中有此次護法當與我公同進同退決不以二三後輩從中播弄即拋却數十年交情各別行動并聲明從前辭總裁職之舉實非與公爲難云云其囑馬濟攜陳岑西林之函係陸親筆詞意與上相同因此覃超於月底回桂謁陸數次不獲一面而曾彥連致數電陸亦不作復蓋惡其挑撥離間之術有誤大局且以廣東問題非岑西林意思不能解決故毅然與西林披襟商榷云

●陳方衝突請派薩氏調停

閩來駐閩南軍首領陳炯明與方聲濤曾在漳州發生衝突大致業見前報茲聞政府昨接在野某調人來電云陳方衝突確爲磋商南北和議大體請撤兵問題所致查此事關係南北和議請派薩鼎銘赴漳妥爲意見分別疏通否則福建一省恐無寧日云

●外交上之好消息

五日京中各使館接到日本東京來電一道並轉來巴黎要電一則述日本外務省最近之會議一則述中國專使在巴黎近日活動情形今撮錄如下東京來電云日本外務省已提出會議決議設法先將中國庚子賠欵七千萬元聲明取銷并即日向歐洲協助中國專使所要求之以全力協助中國協約國各種利益又謂日政府將向協約國運動取銷英法義比等國之庚子賠欵約數共七億七千萬之譜以盡友誼而聯絡中日之感情云云又電云據巴黎來電稱述日中國專使頗形活動日昨已向協約國方面提出三項要求(一)撤廢治外法權(二)解除庚子賠欵(三)實行改正關稅此三項協約國方面已表示贊同云

●黃陂派員疏通和議

某高級機關前日駐港軍事探員李鴻祥中將來電云黎前總統現派其姪黎澍赴廣州向軍政府疏通聞係敦促和會早開南北得能統一並聞黎氏擬日內由粵赴桂與武鳴有所接洽云

●教育次長發表之經過

前晚錢宅會議時公決更易教育次長袁希濤總統諮詢相當之繼任人物某議長薦銓敘局參事傅嶽芬氏可充斯任列席人員均無異議某議長遂回俱樂部召集同派議員報告惟形亦經全體通過昨晨政府派人諮詢傅氏同意傅已承諾惟同時附帶多項條件并聞傅氏此次出任教育擬用和平手段第一步即要求政府將圍守大學之軍警即時解散再作第二步調停之計政府已經承諾聞傅氏昨曾宣言此次到部對於部內部外之教育界人員決不輕爲更動然必須得各方面之同意始肯到部視事云

●東海分電唐陸重要內容

總統昨以個人名義拍出要電兩件一致雲南督軍唐蓂賡一致武鳴陸幹卿轉勸熊克武勿執一偏之見其滇黔川應在重慶一同駐軍致陸者除答復最近裁兵辦法確未停息外並請陸上將轉告岑西林中央實有謀和誠意

●三司令來電請示海防事

海軍總司令藍建樞第一艦隊司令林頌莊第二艦隊司令杜錫珪日來先後致電政府大要均爲報告長江方面及淞滬江海防務最近形勢尙有外艦來華如何保護各地撤兵如何運輸兩事均請核覆云

●新國會決不能保存確訊

政府消息中央意在保存新國會一節自和議二次決裂時進行此節極力乃現因外交團勸告國內在野有名客僱保預悉將來新國會必歸淘汰而以正當手續組織議憲機關並聞當軸已接長江方面要電極多內容均爲此事云

●兩總代表不願再担重責

南北當局和議不宜經久停頓前數日確有分請唐朱兩總代表仍在上海集議之舉頃得在野政客處消息此時唐少川雖滯留滬濱已屢向軍政府表示不願再開和議朱桂莘氏昨更電覆當軸謂唐少川不允修改八欵鈐決不担和局重任請勿以此相託而免徒事紛亂云

●在野派與更派代表問題

府院間近接在野派來電甚多大要均爲關於是否更易議和代表有所陳述據聞東海與錢幹臣意見以主張更易代表者多出不負責任及不明西南眞相之言昨特擬定仍維現代表停議手續之貫澈云

●二次和議徵集各省意見

政府以和議問題日來稍有進步希望惟和會此次爲一次重開前者雖未決裂而和會已經停頓一次是以進行上同一困難折既多而手續上之吻合一途愈顯艱難此次謀和之最後意見並聞徵集各省區長官之意見昨特分電北方各省區長官徵集的仍在改修八欵一俟覆電到齊再議進行方針云

●選舉問題又有重提消息

自和會決裂後雙方暗幕爭執地盤政潮極爲劇烈頃得某政客談云此時西南法律派仍欲乘此停頓之際先行制憲主要之點更欲先選副座其欲造成一強有力之大總統政府以資控制北方云

●吳電決不聯合軍界表示

現駐衡州直軍師長吳佩孚昨來要電致政府略云現在外間每謂和局停息前方軍官將一種特別舉動甚者謂佩孚會與軍界聯合另作一致促和手續等語查前方既曾倡和決無意外事件請勿誤會前方始終靠同大局云

●馮河間派公子來京

大總統屢次派員邀請馮河間來京疏通時局河間特命其大公子家遂君於五日來京携有密函一件當已遞呈元首其內容係陳時局依舊進行與別途進行之兩項辦法並述明現在原籍經營實業暫緩晉京云

●熊克武對時局之通電

熊克武氏最近通電如下萬萬火急廣東軍府各總裁各部長北京徐菊人先生錢幹臣先生上海和平會各代表各省督軍省長均鑒頃奉軍政府政務會議刪電並幹臣先生巧電敬悉和平會議雙方代表以和議不協通電辭職不勝駭詫竊以和會爲全國人民請命之機關兩年血戰以來國民所爲忍痛茹苦尙未絕其一綫之希望者徒以有和會者耳況山東問題禍延眉睫奉國家危急存亡之秋正億兆同心御侮之日勠力匡濟猶懼後時乃外患方張內憂反劇萬一各代表稍有動搖和會爲之久頓將何以解決時局而共挽國家之危亡於萬一耶危機四伏險象環生繞室旁皇不寒而慄諸公護國之心夙所深佩務祈一致挽留各代表萬勿聽其辭職南北意見無論相去若何務請代表諸公始終以一貫之誠相磋相切調協之點終有可尋內繫人心外攝急難凡我國民實利賴之熊克武叩宥印

●川陝邊界之衝突

川陝交界雙方軍隊極爲複雜政府曾得王鄂督來電略謂川陝交界漢陰紫陽等處爲劉存厚王安瀾分駐之所茲劉王所部因放哨誤會讓出戰禍互戰三日雙方皆受損傷由地方人民呼懇兩方長官已實行息戰惟畫界駐守一節陝川兩督已電商立派大員監視從事辦理所有鄂邊安堵如常並無秋毫驚恐云云

社會瑣聞

▲商家恐懼不安(北京)

學生團連日出發演說於此兩日間被警廳拘去之數甚衆因此謠言四起地方秩序雖有軍警妥加保護嚴行鎮懾無如商家不堪覩此景況兢兢然咸抱不安以致各大商店皆將貨品財物移藏他處或運往東交民巷各洋行銀行貯藏保險矣

▲清帝受課改時(北京)

清帝宣統因現在天氣暑熱故日昨傳諭毓慶宮教讀帝師自舊曆初十日改爲每日上午八點至十一點爲上午受課時間下午一點至三點爲下午受課時間云

▲學生氣量之可風(濟南)

西關紙坊西首有小板橋一座其爲窄狹屢有讓路溺手之虞日昨(二號)下午有一學生年約十二三歲正行至橋上適有一人力車飛馳而至該生讓路未及竟失足落水當經該處警士急速救亦幸此處水淺未至牲命之發警士將車夫大加申斥欲帶署訊辦該生急言曰與車夫無關是余之不愼也

▲相依爲生之盲啞(上海)

▲有趣得很

日昨行經閘北大通路見一啞子用籮筐挑枇杷一擔前行一瞎子右手携棍左手抓籮繩隨其後沿途呼賣與之論值則瞎子開口呼至某處則啞子前導詢其每日所獲則足供渠等日食有餘亦盲啞相依爲生之功用也按歐美各國凡有殘廢病者皆有藝業可活此事頗堪婉美獨惜未能普及是爲憾耳

▲並蒂檎林新發明(美國)

▲美國栽培家之研究

蓮生並蒂吾國人以爲嘉瑞而不知凡物以人力栽培均能使之偶生儷出固使足奇近日美國某地有專門栽培家能植兩林檎駢生於一枝之上迭經試驗結果非常圓滿云

▲雄赳赳之索旗傘(安徽)

皖省安武軍分駐各縣保衛地方紀律嚴明者想亦有之而軍官強暴兵士橫行者比比皆是人民處積威之下敢怒而不敢言每逢清官旗民傘以籠絡之不詞有范發長子亭者駐紮泗縣縱兵擾民甚於盜匪地方側目旗傘闕如而該營長以未獲此虛榮心懷不平竟向紳民勒索愛戴乎強迫乎誠令人聞之發噱矣

▲妓女大出風頭(北京)

花界石頭胡同詠霓舫小班妓女林亞西日前赴城南公園在某茶社獨坐時忽登唱曲之臺觀衆以爲其唱歌也不料該妓竟大聲演說彈壓巡警聞知紛紛赶入將該妓扶下臺去復以値此禁止學生演說之際而該妓乃敢違抗命令在公共遊覽處所當衆演說實屬迹近搖惑遂將該妓立即驅逐園外並將其遊園權暫行剝奪云

民國八年六月八日各人吉凶

舊曆五月十一日 辛卯 先負 昴宿

本日之吉凶 ▲一白之人自己多不利之日買賣交涉求職舊皆宜緩辰巳方吉▲二黑之人雖無大發展亦得小康頗平順庚亥方吉▲三碧之人雖有口舌爭論則退默思可知所處西方吉▲四綠之人議論雖壯實行頗難旅行中途必生障礙西方吉▲五黃之人勿於安心則生缺陷諸事皆須注意戌亥方吉▲六白之人運如東天之昇日有進必吉辰巳方吉▲七赤之人諸願成就之日愼行之則求婚就職批貨等皆吉東方吉▲八白之人圖大事則生齟齬新事業皆凶戌亥方吉▲九紫之人急進則失敗相重安處可以無事北與南方吉

本年年齡星命對照表

▲一白(二歲戊午)(十一歲己酉)(二十歲庚子)(二十九歲辛卯)(三十八歲壬午)(四十七歲癸酉)(五十六歲甲子)(六十五歲乙卯)(七十四歲丙午)▲二黑(三歲丁巳)(十二歲戊申)(二十一歲己亥)(三十歲庚寅)(三十九歲辛巳)(四十八歲壬申)(五十七歲癸亥)(六十六歲甲寅)(七十五歲乙巳)▲三碧(四歲丙辰)(十三歲丁未)(二十二歲戊戌)(三十一歲己丑)(四十歲庚辰)(四十九歲辛未)(五十八歲壬戌)(六十七歲癸丑)(七十六歲甲辰)▲四綠(五歲乙卯)(十四歲丙午)(二十三歲丁酉)(三十二歲戊子)(四十一歲己卯)(五十歲庚午)(五十九歲辛酉)(六十八歲壬子)(七十七歲癸卯)▲五黃(六歲甲寅)(十五歲乙巳)(二十四歲丙申)(三十三歲丁亥)(四十二歲戊寅)(五十一歲己巳)(六十歲庚申)(六十九歲辛亥)(七十八歲壬寅)▲六白(七歲癸丑)(十六歲甲辰)(二十五歲乙未)(三十四歲丙戌)(四十三歲丁丑)(五十二歲戊辰)(六十一歲己未)(七十歲庚戌)(七十九歲辛丑)▲七赤(八歲壬子)(十七歲癸卯)(二十六歲甲午)(三十五歲乙酉)(四十四歲丙子)(五十三歲丁卯)(六十二歲戊午)(七十一歲己酉)(八十歲庚子)▲八白(九歲辛亥)(十八歲壬寅)(二十七歲癸巳)(三十六歲甲申)(四十五歲乙亥)(五十四歲丙寅)(六十三歲丁巳)(七十二歲戊申)(八十一歲己亥)▲九紫(一歲己未)(十歲庚戌)(十九歲辛丑)(二十八歲壬辰)(三十七歲癸未)(四十六歲甲戌)(五十五歲乙丑)(六十四歲丙辰)(七十三歲丁未)

代理客票 … 稻香村
撫松縣衆木邦等恭頌

技術最優秀 價格低廉 堅固無比

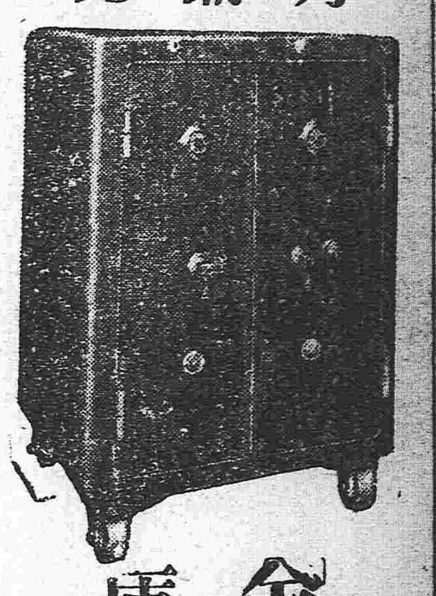

金庫

東京中川 大阪西田 金庫總代理店

奉天城內 合名會社 藤田洋行本店 電話三二四・三一四

梅雨以前

衣服器具屏風畫匣毯等物曬乾之後藁以藤澤樟腦能保存可以無憂

定價 大形金十五錢 中形金十錢 小形金五錢 蒂子形金廿錢 各地藥房均有代售

營業課目

軍裝軍械硬煤烟煤羊毛皮件呢絨 包辦工程
各種機械五穀雜貨電氣機械器具
鐵道材料海味肥料汽車並其材料 代理
五金雜貨油類木料焦炭硫黃黑鉛 水火保險
鋼鐵水管道木洋火綿花洋絲洋布

株式會社 大倉組

總行 日本東京市京橋區銀座三〇七

分行 北京 天津 營口 上海 九江 香港 安東 倫敦 紐育 孟買 西土呢 大連 本溪湖 其他日本各地

奉天出張所 奉天十間房 電話五六五番

請君注意

請吸站刀牌香煙

每小盒內有小片 每拾頭換洋壹角

株式會社 東華煙草公司謹啓

奉天總經理 共盛煙公司 奉天小西關大什字街南

各地大小雜貨舖均代售

滋補衛生丸 每丸六角 專治氣血兩虧心氣怔忡夢遺滑精四肢頹倦氣喘心驚諸虛百損五勞七傷 男女皆宜常服勿以尋常補藥視之如服此藥大見功效後再改服本堂開胃健脾丸 每丸一角五 強壯身体培補真陰服之百無一失

神效活絡丸 每丸二角 專治筋脈拘攣半身不遂口眼歪斜等骨節疼痛行動不得自由腰膝酸軟麻木不仁 症本堂虔製此藥煞費苦心屢得其妙光顧者日不離門誠濟世之良藥也北京任慶堂製均實現大洋

代理處 奉天城內 中西大藥房

專賣特許

八千代精米機 精米石數特號機三十石以上

本機之特長 一、搗碎僅少精白細緻 二、使用時或泥砂亦不用砂均可自由 三、最適於造酒精米 精米石數壹號機十四石以上

敷島精米機

敷島脫稻殼機

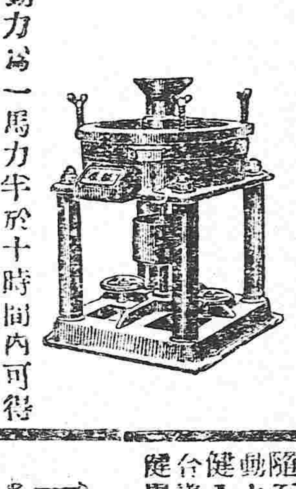

本機動力為一馬力半於十時間內可得三十乃至五四十餘石之粗米 希望購用者請即函示當以目錄本呈閱

大阪市西區江戶堀北通三丁目 株式會社 今橋商會 電話七佐堀二壹八二番 振替大阪一四四九番

東京市芝區櫻田久保町 東京支店

廣島市猿猴橋町 廣島出張所

福岡市博多上吳服 九州出張所

本會社於去年開辦以來內容尚欠完備以致外界誤會頻生謠諑日起迺於去年十二月間開股東大會議定改良辦法當即招聘銀行專家担任各項業務雖為日無多卻見效極速核計今年陽歷一月間貸出之數已達十萬圓之多而外城四十萬圓之大借欵亦將告成來本社存欵者又絡繹不絕特恐外界不知真相致生遺憾茲特揭諸報端以期各界得悉本社之現狀焉復將本社辦事之特色列下以供衆覽

一、辦理抵押信用各貨欵利息均極低廉

一、放欵手續務求簡便以期迅速

一、借欵者宜直接來社無需人介紹以免煩累而省耗費

一、對於借欵者本社不索各種小費

一、借欵者之償還期限緩速任借主之自由

奉天新市街千代田通十二番地

中日合辦滿洲企業株式會社

本藥專治赤痢霍亂其効如神
凡傷食傷水停滯夜寒時冷不佳
腹鳴痛疴腹痢等症服之皆驗

日平胃弱之人朝夕一回每服五粒
腸胃之病自離身體日益健壯矣
藥價十五錢 三十錢 五十錢 壹円

大日本大阪 谷田春堂大藥房 慶脩老舖

民國各省各埠大藥房均有寄售

胃病良藥

胃維健全

隨而體力強健頭腦明晰能足當縱橫活動之中克務其素類難困苦矣而願胃之健全者宜服用日本陸海軍之五大軍醫合議所製劑之胃活世人皆推稱此藥為健胃劑中之大王從而可知効驗卓著矣

定價 胃活壹圓、六拾五錢、四十五錢、廿錢 各種胃活錠壹圓、五拾錢 各藥店均有代售

本舖 東京日本橋本銀町 山田安民藥房 大阪南久寶寺町二 山田安民藥房

南滿鐵路公司奉天南內營業所

辦事各項 （一）發售各車票 （一）運轉鐵路貨物 （一）保管倉庫貨物

奉天大西關

家庭常備藥十二神劑

品目 強胃、驅蟲、洗腹、除熱、早寶、仙女、解毒、消淋、晴晴、齒藥、膚美

強胃 胃弱。胃脘疼。重飽食。食傷。惡心。嘔吐。食慾減少等一切可一箇拾錢

大連市山縣通百十八號地 製造發賣處 津田藥房

奉天小西關南大什字街 藥局主劑 津田廣三郎 德惠醫院

特約大販賣店 茲有備以資本二三十圓月獲利益五十圓以上之行商法若有願知者請至津田藥局德惠醫院面議可也

志仁堂雙層化積膏

本堂於早年發明新法創成特別雙層化積膏一種功效神速與衆不同現已暢銷近遍三省遼遠京都北洋各寄售處共有七百餘家非實効實驗斷不至此 此膏專貼男婦氣積血積寒積食積心胃疼痛胸膈脹滿氣逆不舒噎膈反胃氣臌水臌癥瘕痞塊痢疾泄瀉腎寒腰腿筋骨疼痛手足麻木男子疝氣腎囊潮濕婦人經血不調經前經後腰腿疼痛赤白帶下子宮冷寒久不孕育并治小兒乳積疳痞蟲積風險等症此膏收効甚速小者六五日多者十餘日又伊稍治聚散而且健脾等牛誠膏藥中之妙品也此膏每份兩張紅白雙面頁句合洋五角買十份加一份買五十份八扣收欵

寄售處

山海關永順和 吉林興順恒 卜魁德增長 錦州盛興公 梨樹富盛泉 岫巖復元公司 熊岳廣順利 遼中萬聚長

營西西遼安新長大
門安豐陽東民春連
富福福福豐福文信
有合長春泰賜萃成
長慶太興益生堂源

蓋法廣臨五千鳳哈爾金
平庫寧江姑寨城落
恒德東富宮恒天
昌生福和盛興意豐
德永益長通茂德源

海公寬伊盤安洮大
城三嶺向州山東南山
永公埧德益正豐
泰合順升慶增心泰
豐公勝當隆遠合利

興孫大通海懷鐵開
京台連錦開仁嶺原
德增協寶公福永增
順益茂隆議記慶益
永昌盛興當號東昌

綏懷朝通八彰遼柳
中德陽化城武源河
德雙聚謙巨同天義
發興合泰源義合興
號長隆潤益合興成

衛生時症丸 專治四時感冒時行瘟疫發熱惡寒頭痛身痛嘔吐惡心瀉痢痧症疹疾腹脹或山嵐瘴氣或觸犯水土邪氣悶成痧驟然頭暈目眩心中絞痛吐瀉交作手足厥或冷四肢抽搐指甲青黑刺血出者即成霍亂危症又名攪腸痧症頃刻存亡速用此丸三粒研細吹入鼻內取嚏然後再服四十粒姜湯送下汗出即愈立見神效每袋價洋貳角

強種補元丹 此藥專能強種強種必須以補腎為主故製此丹強種補元良劑請試用之無知功効主治男子先天稟賦不足後天脾胃虛弱諸虛百損五勞七傷或發熱咳嗽自汗盜汗腰腿酸軟精神疲倦五更腎瀉腎寒遺精陽萎中年房勞過度精髓虧乏陽痿不舉或思慮太過神精耗傷驚悸心跳或老年酒色嗜好精枯髓竭筋縮等症服之神效誠為強種補元之良品也 每盒二兩五角

神效鹿胎丸 蓋鹿乃仙獸得百草精華其功在角胎稟牡鹿之精牡鹿之血得完全氣血成形加藥料為丸專治婦女經血不調或多或少其色紫黑成塊臨期腰腹痛疼或經閉經漏赤白帶下子宮寒冷久不孕育或受孕不安素慣半產服之神効 每丸價洋二角 每盒十丸價洋二元

清毒掃淋丸 專治因風火內花柳毒成五淋白濁梅毒疳瘡魚口便毒並下疳毛疾脫落鼻塌齒陷咽喉破爛種種惡症服之立見神效 每盒四角

筋骨萬靈丹 專治中風半身不遂口眼歪斜以致肩臂腰腿疼痛手足麻木抽搐等症 每袋價洋四角

止嗽保肺丸 專治辛苦勞役傷肺腎虛傷正氣不能司守以內而外寒氣邪逼迫於外以致痰喘咳嗽氣虛短促延痿癆等症服之神效每盒四角

農商部商標註冊巡按使備案佈告專賣

本號開設奉天大東門裡 志仁堂 中國電話六百六十七號

清腦劑 翠雅

世界唯一頭痛新藥

神効驚人

頭痛無論如何之劇一服本劑即著神効不出五分鐘苦惱如拭不異大夢一醒真可謂藥到病除也

一回分 二十八錢 三回分 七十五錢 五回分 一元十錢 十回分 二元

凡患腦病神經病者宜常備本藥可除苦惱可保康壽 各藥舖均有代售

本舖 大連市伊勢町 松內楠陽堂 （振替大連一三三九番）

完全淋藥

淋者淋瀝也尿道發炎溺不通暢必淋瀝而下故曰淋症又名白濁此症緣因或由娼妓之傳染或由患此症者之交接或感受風寒或房勞過度故致病之由而不同也此症有急性慢性之別初起為急性淋日久則為慢性淋也初則尿道搔癢小便頻數漸次疼痛白濁淋瀝不止或則溲精甚則出血以致全身倦怠痛苦難堪倘日久失治諸病叢生必及於危本藥房近由歐西購到特別新藥復加炮製名曰殺菌止淋丸專能殺菌解毒清淋去濁無論何種淋症均能神效輕者一星期全愈重者二星期即除根誠為世界獨一治淋之聖藥也○各界諸君如患此症經過多醫不效服此藥而奏功者請嘗試之方信言無虛謬耳○此藥一日量六粒 定價小洋五角○一星期量四十二粒 定價小洋三元外埠函購加郵費三角

奉天大西關上頭 英美大藥房主任侯鳳崗謹啓

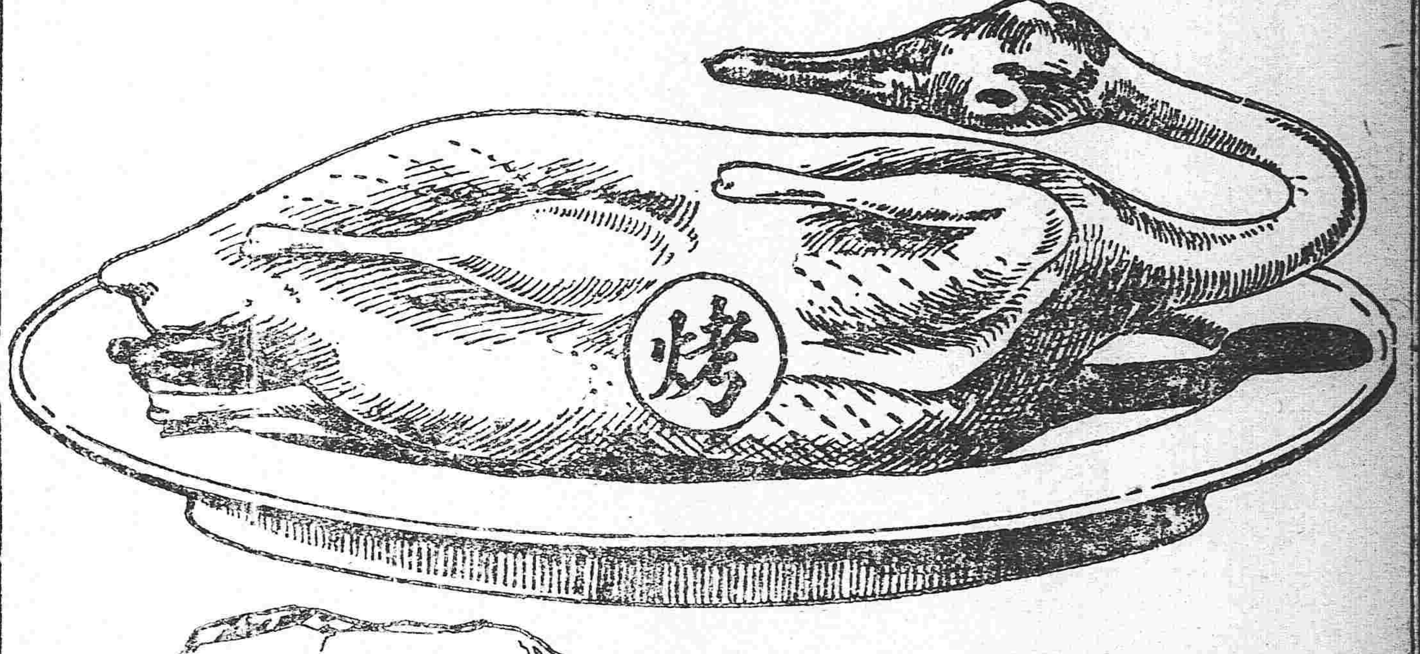

燒鴨

燒鴨之清香美味 盡人皆知 筵席之間 咸視燒鴨為上菜 因其味美而清香也

燒鴨之味美 因其係用烤法調製 而他種食品亦然 即如煙葉 用烤法調製 其氣味格外芬芳

善吸上好香煙者 皆喜翠鳥牌香煙 因其煙葉係用烤法製成 其氣味格外馥郁也

發明烤烟 翠鳥牌香烟

英美烟公司總理

△往北陵 △往撫順 △營口大石橋間 △大連旅順間 朝鮮線（日本時刻）